

PAYS TOLOSAN

RAPPORT D'ACTIVITÉS 2010



Sommaire

3

ÉDITORIAL.

4

FICHE D'IDENTITÉ DU PAYS TOLOSAN.

5

CONTENUS ET OBJECTIFS.

Développement Économique / Axe 1

7

Développement économique.

9

Agriculture.

10

Accompagnement de porteurs de projets et SOHO SOLO.

11

Commission Élus et Conseil de Développement.

Urbanisme et Action Sociale / Axe 2

13

Action sociale.

14

Urbanisme et Habitat.

16

Commission Élus et Conseil de Développement.

Transport et Environnement / Axe 3

19

Améliorer la desserte du territoire.

20

Concourir à la préservation de l'environnement.

23

Charte Paysagère.

23

Environnement et Plan de Relance Région Midi-Pyrénées.

23

Commission Élus et Conseil de Développement.

Tourisme et Culture / Axe 4

25

Culture.

28

Tourisme.

30

Commission des Élus et Conseil de Développement.

Mesures transversales

32

Communication.

34

Coopération territoriale européenne.

34

Vocation territoriale et expérimentation.

35

Coordination et liaison entre les différents acteurs institutionnels.

Ecrivons ensemble l'avenir du Pays Tolosan



De Verfeil à Cadours de Villemur à Pechbonnieu, les élus et les habitants de ce territoire écrivent tous ensemble l'avenir du Pays Tolosan. Le Pays Tolosan, c'est d'abord une association librement consentie entre soixante dix communes qui partagent les mêmes ambitions pour le devenir économique, social et culturel du territoire de ses 100 000 habitants. C'est un lieu d'échanges et de débats entre élus et citoyens, pour construire ensemble une stratégie de développement durable. La société civile et le milieu associatif sont associés à toutes les actions grâce à un partenariat très fort avec notre Conseil de Développement. Le Pays est l'outil pour appliquer une politique ambitieuse, structurée, cohérente et participative pour des réalisations, des équipements et des financements, en collaboration étroite avec le Scot Nord Toulousain.

Nos actions se déclinent sur quatre grandes orientations : Nous voulons nous donner les moyens d'accueillir **l'activité économique**, rapprocher emploi et habitant, pour éviter de devenir une « cité dortoir » **L'économie** s'articule avec notre deuxième ambition, agir sur **l'habitat** et développer la qualité de **l'accueil des populations**. Elle doit intégrer l'accompagnement du début à la fin de la vie, notamment pour les populations les plus fragiles.**La préservation de notre cadre de vie**, de notre environnement est notre investissement pour l'avenir. L'Agenda 21 permet de fixer des objectifs de développement, des actions pilotes illustrant les attentes du Pays. Nous nous sommes engagés dans la valorisation des transports collectifs, des modes doux et alternatifs pour réduire le « tout voiture individuelle ». Enfin, la dernière mais non la moindre des orientations, **les activités touristiques**, source d'activités et de diversifications économiques seront valorisées en même temps que **la culture** de notre Pays, véritable lien d'intégration sociale et festive pour tous nos habitants.

Le Pays Tolosan c'est aussi une équipe technique composée de quatre chargés de mission, d'une assistante et d'une directrice à votre disposition pour vous accompagner, de l'idée au montage du projet et au suivi des dossiers de financements. Vos projets permettent d'aménager harmonieusement notre Pays et de répartir au plus près des habitants les équipements structurants dont ils ont besoin. Le Comité Territorial de Pilotage (CTP) a permis, le 28 septembre 2010, la validation de notre maquette de programmation auprès de l'Etat, de la Région et du Conseil Général pour un montant total de 18,3 millions d'euros.

Cette année, il y a eu 6,3 millions d'euros consacrés aux projets structurants (maison de la petite enfance, zone d'activités, etc.) et d'ingénierie (études, assistance technique, etc.). 12 millions d'euros sont fléchés vers le projet de pôle nautique d'apprentissage et de loisirs s'il est retenu comme structurant.

Cette année nous avons inauguré la maison des vins et du tourisme, notre premier Pôle d'Excellence Rurale et Grand Projet de Pays le 9 juin 2010. Travail et persévérance ont été les maîtres mots pour tous ceux qui ont voulu et cru à l'aboutissement de ce projet porté depuis 2004.

En 2010, l'Etat a lancé un appel à projets Pôle d'Excellence Rurale : nous avons accompagné deux candidatures et courant avril nous saurons s'ils sont retenus. La première développe une zone d'activités maraîchères biologique portée par la Communauté de Communes Save et Garonne. La seconde crée un accueil temporaire de jour pour personnes atteintes de la maladie d'Alzheimer portée par l'Association Familiale InterCantonale.

Nous avons défini la réduction de l'utilisation de la voiture individuelle comme Vocation Territoriale du Pays, expérimentation proposée par la Région Midi Pyrénées. Elle porte sur l'élaboration d'aires de covoiturages et un Transport A la Demande (TAD) pour des personnes dépendantes.

Vous retrouverez au fil des pages du Rapport d'Activités toutes les actions menées en 2010. Je tiens à souligner les bénéfices concrets que nos initiatives apportent à nos communes et à leurs habitants.

L'année 2011 annonce des changements et des évolutions : la réforme des collectivités territoriales et la refonte des aides de l'Etat. Ces transformations radicales auront des conséquences sur la gouvernance des territoires, leur capacité à gérer l'accompagnement de leurs projets. L'animation et l'ingénierie des territoires est au cœur des déclinaisons locales des politiques nationales et priorités régionales: la petite enfance, la santé, les TIC ou le développement durable. Elle est essentielle pour construire et amplifier un projet de territoire. Le Pays est porteur de cette stratégie de développement, de la démarche de projets. Nul ne pourra empêcher les communes et communautés de communes de s'allier pour dessiner ensemble un avenir meilleur, surtout lorsqu'elles portent une politique de développement durable, cohérente et en phase avec la démarche participative.

Fidèlement,

Didier Cujives

Didier Cujives
Président du Pays Tolosan
Maire de Paulhac

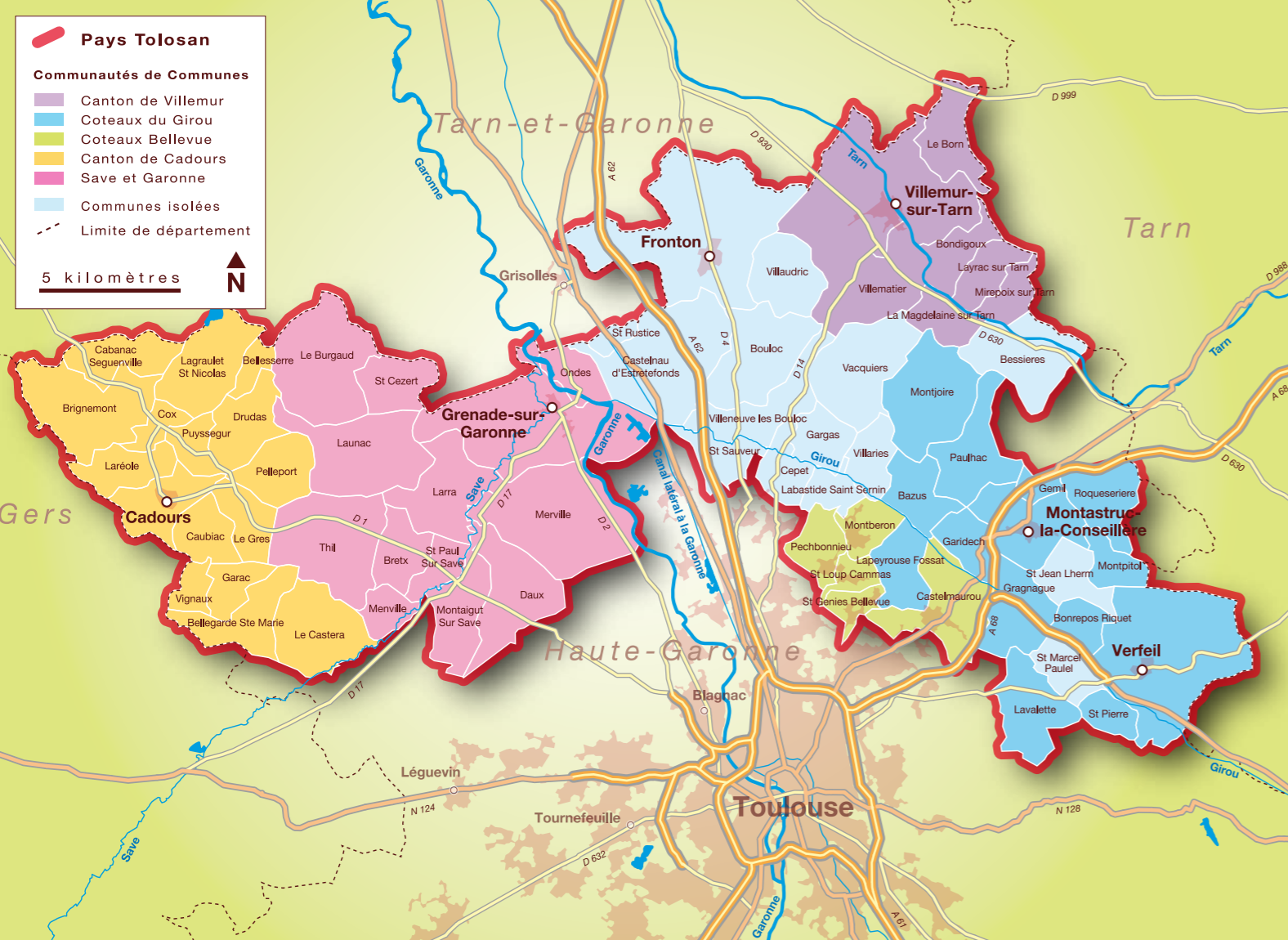

Fiche d'identité du Pays Tolosan

RÉGION :
Midi-Pyrénées

DÉPARTEMENT :
Haute-Garonne

ARRONDISSEMENT :
Toulouse

70
Communes.

7
Cantons.

16
Communes isolées : Bessières, Bouloc, Castelnau d'Estrétefonds, Cépet, Fronton, Gargas, Labastide Saint Sernin, Lavalette, Saint Marcel Paulel, Saint Jean l'Herm, Saint Rustice, Saint Sauveur, Vacquiers, Villariès, Villaudric, Villeneuve les Bouloc

5
Communautés de Communes*
Coteaux de Bellevue (5communes, 13 323 hab) CCCB
Canton de Cadours (16 communes, 4250 hab) C4
Coteaux du Girou (14 communes, 12 426 hab) C3G
Save et Garonne (13 communes, 22 030 hab) CCSG
Canton de Villemur (7 communes, 8 658 hab) CCCV

98 500
habitants (en 2009).

91
Densité en hab./km²
(moyenne départementale : 180 hab./km²).

865
Superficie en km² (Haute-Garonne: 6 309 km²).

**78 % des communes font partie d'une intercommunalité*

Rappel des objectifs du Pays Tolosan

L'ASSOCIATION DU PAYS TOLOSAN TIEN LE RÔLE D'ANIMATEUR TERRITORIAL POUR UNE RÉFLEXION GLOBALE DE DÉVELOPPEMENT SUR UN TERRITOIRE DE SOIXANTE DIX COMMUNES COUVRANT LE NORD DE LA HAUTE GARONNE. ELLE A IMPULSÉ DES ÉTUDES QUI VONT ÊTRE FONDAMENTALES POUR LE DEVENIR SOCIAL, ÉCONOMIQUE, FONCIER ET CULTUREL SUR LE TERRITOIRE. LA MUTUALISATION DES EXPÉRIENCES ET PROSPECTIVES PERMETTRA DE MIEUX STRUCTURER LE PAYS EN TERME D'ÉQUIPEMENTS ET D'INVESTISSEMENTS LOURDS, ET DONC, D'ARRIVER À LA TERRITORIALISATION DES ACTIONS. C'EST LE PAYS LE PLUS PEUPLÉ DE MIDI PYRÉNÉES HORS AGGLOMÉRATION. EN 2010, NOUS AVONS DÉVELOPPÉ NOTRE ACTION SUR LES QUATRE AXES DE LA CONVENTION TERRITORIALE, CE QUI SE TRADUIT PAR LA PRÉSENTATION D'UNE MAQUETTE DE PROGRAMMATION DE 18, 3 MILLIONS D'EUROS D'INVESTISSEMENTS SUR NOTRE PAYS.

Contenus et objectifs

Favoriser la mobilisation de tous les acteurs concernés

De nombreuses réunions avec les communes et les Etablissements Publics de coopération Intercommunale (EPCI) ont été initiées pour présenter la procédure Pays et les potentialités de développement sur le territoire qu'elles pouvaient générer. Un travail de communication auprès des acteurs (élus et acteurs de la société civile) a été mené tout au long de l'année 2010 pour faire émerger les projets du territoire.

Un appel à projets a été lancé pour faire remonter les projets structurants du territoire et rédiger la maquette de programmation de l'année 2010 du Pays. Un effort d'information auprès du milieu associatif est mené pour faire remonter leurs projets et les aider à les faire émerger. Une assistance technique est apportée aux porteurs de projets pour la rédaction et la mise en forme de leurs projets tout au long de l'année.

L'animation et la sensibilisation des différents acteurs par le projet du Pays Tolosan

En partenariat avec le Conseil de Développement, représentant la démarche participative, des réunions d'information thématiques ont été initiées auprès des élus et de la société civile, notamment du monde associatif, de manière à informer le plus largement possible des objectifs du pays et de la mise en œuvre d'un projet de développement durable et global présenté dans la Convention Territoriale 2008-2013. Elles permettent de passer à l'action : **les grands axes majeurs sont définis, maintenant, il faut les alimenter par des projets émanant des collectivités territoriales.** Les quatre présidents de commission ont pris en charge l'animation des axes définis par la Convention Territoriale, et, en partenariat avec les élus du territoire élaborent les plans d'actions.

Bureau du Pays Tolosan

PRÉSIDENT :
Didier Cujives, Maire de Paulhac, Vice Président de la C3G.

VICE PRÉSIDENTS :
Remy André , Maire de Grénade, Président de la CCSG.
Eric Oget, Président de la CCCV, Président du Scot NT.
Daniel Calas, Maire de Gragnague, Président de la C3G.
Alain Cluzet, Maire de Brignemont, Vice-Président de la C4.
Thierry Savigny, Maire de Montberon, Vice Président de la CCCB.
Marie-Hélène Champagnac, Maire de Fronton.
Jean-Paul Maronese, Maire de Bonrepos-Riquet.
Janine Gibert, Maire de Gargas.
Laurence Gombert, Présidente du Conseil de Développement.

TRÉSORIÈRE :
Ghislaine Cabessut, Maire adjointe de Bouloc.

SECRETAIRE :
Jean-Claude Boudet, Maire de Villemur-sur-Tarn.

MEMBRES :
Jacqueline Bonnet, Maire de Layrac-sur-Tarn, Vice Présidente de la CCCV
Didier Bosque, Maire adjoint de Lapeyrouse Fossat, Vice Président de la C3G
Jean-Luc Raysseguier, Maire de Bessières.

DÉVELOPPEMENT ÉCONOMIQUE

« ASSURER UN DÉVELOPPEMENT ÉCONOMIQUE POUR RAPPROCHER EMPLOIS ET HABITANTS »



Jean-Claude Boudet
Président de la Commission Développement Économique.
Maire de Villemur-sur-Tarn.



Pierre Dufresne
Président de la Commission Développement Économique au sein du Conseil de Développement.



Guillaume Saby
Chargé de mission Développement Économique.
T : +33 (0)5 61 99 36 91
g.saby@paystolosan.eu

« L'année 2010 a été marquée par de nombreuses actions économiques.

Nous pouvons noter la réalisation du Schéma Territorial des Infrastructures Economiques (STIE), sa validation par les élus du territoire. La réalisation d'une étude de positionnement pour la zone éco-qualifiée de Valterra sur Merville-Grenade ainsi que le début des travaux pour la réalisation de Zone d'Intérêt régional (ZIR) de Pechnaugué à Villemur sur Tarn, a permis au Pays Tolosan de se positionner comme partenaire de ces actions et d'y assurer son rôle de conseiller technique grâce à l'appui de notre chargé de mission.

Le Pays Tolosan continue d'accompagner les Opérations de Modernisation des Pôles Commerciaux et Artisanaux (OMPCA) (Villemur, Grenade et Fronton), ainsi que les projets de création de commerce de proximité (Villaudric, Paulhac, Daux....).

La Commission Economique s'est aussi attachée à soutenir et promouvoir l'agriculture locale au travers de la réalisation d'un Guide/Répertoire : « Balade Gourmande

en Pays Tolosan », afin d'assurer une visibilité aux nombreux producteurs du Pays Tolosan qui pratiquent la vente directe. Le maintien d'une agriculture périurbaine est un des axes de la Commission. De nombreuses actions ont été et continuent d'être menées dans ce sens comme le soutien à candidature d'un Pôle d'Excellence Rurale, l'accompagnement à l'ouverture de magasins fermiers, la mise en place d'une couveuse agricole... L'accueil et l'accompagnement de porteurs de projets ont débouché sur la création de nouvelles structures et le lancement de nouvelles activités (vente par internet, culture du safran). L'intégration au réseau de l'Economie Sociale et Solidaire (ESS) devrait renforcer ces actions Pour finir le Pays Tolosan, territoire attractif en périphérie du pôle toulousain, s'est donné des outils pour accueillir cette population qui vient s'installer sur son territoire. La participation au Projet Soho Solo doit permettre de répondre à ces attentes tout en assurant la promotion de notre territoire. «

Jean-Claude Boudet
Président de la Commission Développement Économique.
Maire de Villemur-sur-Tarn.

Développement Économique

STIE

La mise à jour du **Schéma Territorial des Infrastructures Economique** (STIE) a permis de mieux connaître l'état du développement économique et de faire valider par tous les acteurs du territoire les actions à mener.

Il servira de fil conducteur pour le développement économique à moyen et long terme, et permettra d'anticiper dans le cadre du **Schéma de COhérence Territoriale du Nord Toulousain** (SCOT NT) la maîtrise foncière dévolue à l'activité économique à court moyen et long terme. Il a été lancé le 15 juin 2009, et adopté lors du Bureau du Pays Tolosan le 25 janvier 2010. Le document final a été transmis à la Région Midi Pyrénées pour validation.

Actuellement, le potentiel d'accueil est plutôt réduit et constitue déjà, vu les délais nécessaires à la mobilisation de nouvelles surfaces, un frein potentiel à court terme au développement économique. Deux niveaux d'offre ont été définis dans les orientations et préconisations.

Orientations / Préconisations / du STIE 2010 - 2030

L'OFFRE POUR LES ACTIVITÉS DE NIVEAU MÉTROPOLITAIN (NIVEAU 1) :

- Pour ce 1er niveau, l'offre du Pays Tolosan se composera de :
- PECHNAUQUIE (Zone d'Intérêt Régional de 28 hectares dont 8 réservés par Labinal)
 - EUROCENTRE (extension projetée de 100 hectares)
 - VALTERRA (120 hectares consacrés à la valorisation industrielle des agro-ressources)

L'OFFRE POUR LES ACTIVITÉS DE NIVEAU DÉPARTEMENTAL ET LOCAL (NIVEAU 2) :

Pour ce 2eme niveau, l'offre du Pays Tolosan se composera des 8 zones renforcées ou créées :
(cf tableau de l'offre locale)

| PRÉCONISATIONS 2010-2030 DE L'OFFRE LOCALE | | |
|--|---|--------------------------|
| Secteur Cadours | 10 hectares | |
| Secteur Daux-Montaigut | 10 hectares | |
| Secteur Grenade | 18 hectares (<i>ha commerciaux non comptés</i>) | |
| Secteur Fronton | 8 hectares | |
| Secteur Villemur-Bessieres | Bessières | 30 hectares |
| | | |
| Secteur Coteaux Girou | 9 hectares (<i>Gragnague</i>) + 20 ha à positionner sur A68 | |
| TOTAL : 105 hectares | | |

Le STIE planifie une réponse à 10 ans et 20 ans des besoins d'aménagements en zones d'activités:

| PRÉCONISATION D'AMÉNAGEMENT 2010 - 2030 | | NIVEAU | Surface totale (ha) | Surface court terme (10 ans) | Surface moyen/ long terme (20 ans) |
|--|----------------|--------|------------------------|---------------------------------|---------------------------------------|
| SECTEUR OUEST | Cadours | 2 | 10 | 5 | 5 |
| | Daux-Montaigut | 2 | 10 | 5 | 5 |
| SECTEUR CENTRAL | Eurocentre | 1 | 100 | 80 | 20 |
| | Valterra | 1 | 120 | 60 | 60 |
| | Grenade | 2 | 28 | 18 | 10 |
| | Fronton | 2 | 8 | 4 | 4 |
| SECTEUR VILLEMUR BESSIERES | ZIR Villemur | 1 | 28 | 18 | 10 |
| | Bessières | 2 | 30 | 15 | 15 |
| SECTEUR COTEAUX DU GIROU | Gragnague | 2 | 9 | 9 | 0 |
| | A 68 | 2 | 20 | 0 | 20 |
| TOTAL PAYS TOLOSAN dont | | 1 2 | 240 ha 131 ha | 60 + Euro- centre = 62 ha | 60 + Euro- centre = 69 ha |

Dans ce cadre, le chargé de mission Développement Economique suit l'étude de faisabilité en cours de la future zone éco qualifiée de Merville en Save et Garonne, partie intégrante du projet Valtterra ainsi que les applications de l'étude de positionnement stratégique réalisée sur les zones d'activités économiques sur la Communauté de Communes des Coteaux du Girou.

Il est associé à la réflexion de la Communauté de Communes du Canton de Villemur sur la réalisation de la Zone d'Intérêt Régional (ZIR) de Pechnaud. Nous pouvons noter le déplacement et l'installation de Labinal sur la ZIR ainsi que de la Mie Occitane devenue industrie IAV sur la ZIR de la Communauté de Communes du Canton de Villemur. Toujours sur cette Zone d'Intérêt Régional (ZIR), nous projetons d'y créer une pépinière/hôtel d'entreprises afin d'accueillir de jeunes entreprises et de faciliter la création

d'entreprise en apportant un soutien technique et financier, des conseils et des services. Dans l'avenir, cette zone économique s'étendra à la commune voisine de Villematier.

Opérations de Modernisation des Pôles Commerciaux et Artisanaux (OMPCA) et commerces de proximité

L'appui technique du chargé de mission sur les **Opérations de Modernisation des Pôles Commerciaux et Artisanaux (OMPCA)** est en plein développement. Nous participons à l'analyse du rendu de travaux des bureaux d'études. Nous sommes souvent consultés et amenés à donner un avis technique. La Communauté de Communes du Canton de Villemur arrive à la fin de la phase 2 de son OMPCA et est en train d'élaborer une demande d'aide financière pour une



troisième tranche qui devrait être finalisée en 2011. La Communauté de Communes de Save est Garonne ainsi que la ville de Fronton ont conclu leurs études de faisabilité et devraient également déclencher la 1ère tranche des travaux courant 2011. Fronton a d'ores et déjà déposé sa demande de subvention pour son programme de travaux de la tranche 1.

Des communes demandent un accompagnement ou un appui technique dans le cadre de l'installation de

L'agriculture

Valorisation des producteurs locaux

Pour rendre visible les filières agricoles et les produits de terroir, une action spécifique a été menée auprès des producteurs agricoles qui vendent sur leur lieu d'exploitation. Devant l'énorme potentiel d'acheteurs en Pays Tolosan et alentours, une mise en relation étroite, individualisée entre producteurs, habitants et touristes a été engagée par l'ensemble des élus du territoire mais aussi par les membres du Conseil de Développement. L'objectif était d'une part, de communiquer, de mettre en avant les productions du Pays, mais aussi, de développer et diversifier l'activité économique agricole, en ouvrant de nouveaux marchés, de nouveaux débouchés.

Cette action a été réalisée avec la Chambre d'Agriculture de la Haute Garonne et la FD CIVAM 31 (Fédération Nationale des Centres d'Initiatives pour Valoriser l'Agriculture et le Milieu rural), qui ont recensé les producteurs du territoire.

Après des rencontres de cadrage du projet ainsi que des consultations auprès des élus et membres de la Société Civile, un Répertoire des produits de terroir a été ainsi créé sur support papier avec 114 producteurs qui ont volontairement rejoint cette démarche de notoriété. Il s'agit de producteurs affiliés à la MSA (Mutualité Sociale Agricole) comme activité principale ou secondaire dont la majeure partie de la production est commercialisée en vente directe.



multiservices. Ainsi, Villaudric a obtenu une aide financière pour ouvrir un commerce multiservices, Paulhac vient de déposer une demande de subvention d'un commerce multiservices.

Daux a sollicité l'appui du Pays dans la recherche de candidat pour reprendre son bar tabac. Un accompagnement pour l'ouverture d'un bar multiservices est en cours à Saint Rustice.

Ce répertoire, produit à 40 000 exemplaires a été distribué dans les Offices de Tourisme, mairies, marchés et lieux de vente recensés pour que le Pays Tolosan soit repéré, connu comme un espace de loisirs, mais aussi de convivialité et de bien vivre. Cette « Balade Gourmande en Pays Tolosan » a été intégrée au site du Pays, et, de nombreux ajouts ont pu être faits au répertoire d'origine.

Les retombées économiques attendues sont l'augmentation sensible des ventes directes permettant ainsi à l'agriculteur de diversifier ses débouchés commerciaux sur la population, et, d'autre part, une promotion accrue auprès de la population des potentialités et traçabilité de l'achat en circuit court.

D'autre part, **l'ail violet de Cadours** est en cours de reconnaissance pour une Appellation Contrôlée. Dans ce cadre, le Syndicat de l'Ail Violet de Cadours a demandé à être accompagné pour que cette reconnaissance aboutisse. Le Pays Tolosan pourrait ainsi avoir sur son territoire deux productions de terroir labellisées AOC.

Soucieux d'assurer le maintien d'une agriculture en zone périurbaine, le Pays Tolosan s'engage aussi dans l'ouverture de nouveaux canaux de distribution pour les producteurs du territoire. Un état des lieux de la Restauration Collective va être lancé.

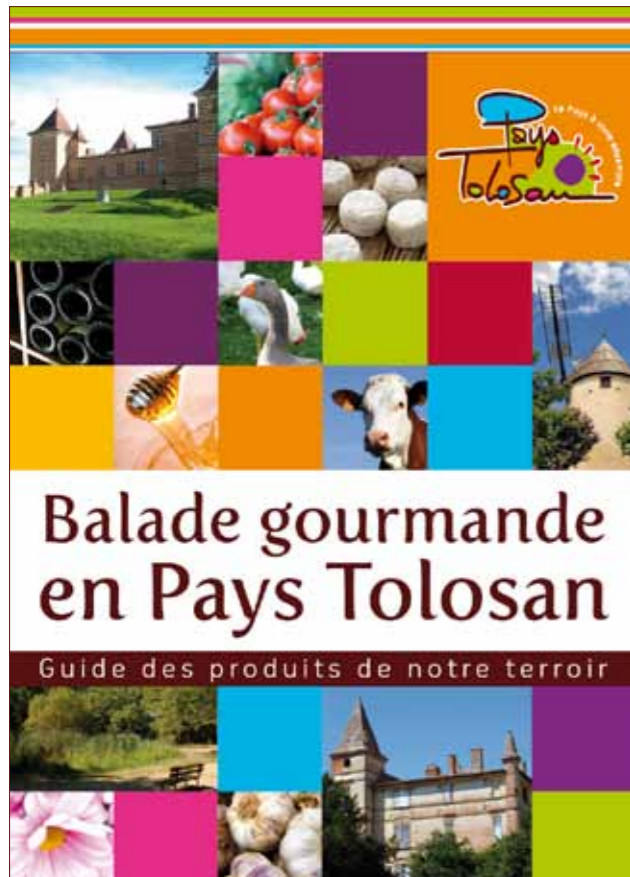

Nous souhaitons introduire de façon progressive des produits agricoles d'origine locale. Un rapprochement avec les cuisines centrales présentes sur le Pays est en cours. Le Pays Tolosan souhaite étendre l'action aux maisons de retraites.

Un partenariat est en cours de négociation entre une enseigne de la « grande distribution » et le Pays Tolosan pour valoriser les producteurs locaux au sein de ces surfaces de ventes.

Accompagnement de porteurs de projets et SOHO SOLO

Suivi des porteurs de projet

Des créateurs se tournent vers les services du Pays pour les aider à monter ou trouver des financements pour leurs projets. Au cours du premier semestre, une unité de production de « Safran » s'est installée à Pechbonnieu, un e-commerce des produits de terroir a été créé à Montberon, un accompagnement pour l'ouverture d'un commerce et d'un cabinet médical a été réalisé sur Larra, un magasin fermier est en projet d'ouverture, et une ferme pédagogique itinérante pourrait voir le jour.

Il s'agirait de créer un événement de type « semaine des producteurs locaux ».

Un Marché de Pays devrait être également programmé pour le début de l'été, Marché qui mettra en avant la production locale ainsi que l'artisanat d'art.

Pôle d'Excellence Rurale 2010

L'Etat a lancé pour 2010 un deuxième appel à projet « Pôle d'Excellence Rurale », en deux vagues de candidatures. Le Pays Tolosan a répercuté cet appel à projets sur les collectivités et associations qui pouvaient effectivement avoir la possibilité d'y répondre.

Deux candidatures ont émergé dès le mois de février 2010, dont une concernant l'axe développement économique : la Communauté de Communes de Save et Garonne porte un programme d'actions pour développer la filière maraîchage en agriculture biologique.

Après renseignement pris après des services préfectoraux, il est apparu que le Pays ne pouvait porter qu'un seul projet candidat au label PER, même si les projets ne portaient pas sur les mêmes thématiques et le même territoire d'actions. C'est un choix qui a été très difficile à accomplir face à la qualité, l'innovation et l'exemplarité de chacun des projets.

Par là même il démontre la capacité du territoire à proposer des projets répondant exactement à cet appel à candidature et prouve ainsi son esprit d'entreprendre et son dynamisme.

Le résultat de cet appel à projets n'est pas connu à ce jour, il devait être dévoilé courant avril 2011.

Nous pouvons aussi noter l'accompagnement à la vente de terrains ainsi que la recherche de locaux commerciaux sur la commune de Fronton, l'ouverture d'une boulangerie à Pechbonnieu.

Suite à l'édition du Guide « Balade Gourmande », de nombreux porteurs de projets sont venus à notre rencontre afin de bénéficier d'un accompagnement et d'une mise en relation avec des producteurs du territoire. Nous retiendrons le projet de Verfeil, qui fait partie du complexe « Biosens – Entrecro », dont le manager de projet a engagé par la suite des discussions avancées avec des producteurs du Pays

Tolosan. Nous souhaitons la réussite de ce projet que la Région Midi Pyrénées vient de reconnaître et subventionner. Un projet de gîte rural, sur le canton de Fronton, avec un hébergement dans les arbres est aussi en cours d'étude, nous espérons que 2011 marquera la réussite de cette initiative novatrice.

2010 a aussi marqué par l'accompagnement d'exploitations agricoles dans leur volonté de diversifier leurs débouchés commerciaux. Il s'agit de leur faire bénéficier des dispositifs du FEADER (axe 3) et ainsi leur permettre généralement d'ouvrir une unité commerciale – type magasin fermier ou atelier de transformation des productions, dans le cadre de la diversification des activités d'un exploitant agricole.

Le GAEC HAUTPOUL, installé sur le territoire de la Communauté de Commune du Canton de Cadours, a ainsi pu bénéficier de cet accompagnement et de ce dispositif. Il a pu ainsi avoir un financement et investir dans des cuves réfrigérées pour vendre en circuit court sa production laitière sur l'exploitation ainsi que sur les marchés.

L'expérimentation Soho Solo



Dans le cadre de l'accueil d'entreprises, le Pays Tolosan est un territoire d'expérimentation pour le projet Soho Solo initié par la Chambre de Commerce et d'Industrie du Gers. Le développement des Technologies de l'Information et de la Communication, l'aspiration à une meilleure qualité

de vie incitent de plus en plus d'actifs à venir s'installer, vivre et travailler à la campagne. Le Pays Tolosan est un territoire test, et bénéficiera des expériences réalisées par d'autres collectivités locales. Soho Solo propose de faciliter l'accueil de nouvelles populations, d'attirer les créateurs d'entreprises ou télétravailleurs pendulaires avec leurs familles pour créer ou développer une activité économique en zone rurale.

L'idée est de permettre à ces créateurs de trouver les conditions optimales d'accueil, pour leur activité certes, mais aussi pour leur arrivée sur la commune, un pays où il n'a pas de réseaux sociaux. L'accueil de la famille et l'accès aux services essentiels (location ou achat d'un logement, crèches, écoles, culture,...) permet une intégration sociale réussie pour la famille et un accès facilité à toutes de sortes de réseaux dont un dédié aux télétravailleurs : il est expérimenté depuis quelques années par la CCI du Gers. Plusieurs réunions à la Chambre de Commerce du Gers afin de définir les contours et avancées du projet ont eu lieu courant 2010, ainsi que des téléconférences afin de partager les bonnes pratiques mises en place par les territoires partenaires du projet.

La Communauté de Communes du Canton de Cadours devrait accueillir cette expérimentation et sera le premier lieu test. Le chargé de mission a assisté à plusieurs reprises au Conseil Communautaire du Canton de Cadours afin de présenter le projet.

Une réunion de présentation du projet à l'attention de l'ensemble des communes membres du Pays Tolosan est programmée durant le second semestre 2011.

Commission Élus et Conseil de Développement

Les commissions

Afin de présenter les actions réalisées dans l'AXE 1 des commissions en direction des élus du territoire ont eu lieu. Ces commissions ont permis de faire valider le STIE et présenter les actions à venir :

- Le 25 février 2010 à Castelnau d'Estrétefonds : Présentation et validation du STIE
- Le 8 avril 2010 à Paulhac : Travaux avec la Communauté de Communes des Coteaux du Girou
- Le 18 novembre 2010 à Castelnau d'Estrétefonds : Présentation des projets pour 2011

En parallèle de la commission AXE 1 élus, la Commission Axe 1 du Conseil de Développement s'est réunie à 3 reprises afin de tenir informée des actions du Pays ces membres :

- Le 15 avril 2010 à Castelnau d'Estrétefonds : Présentation des actions en cours et point sur la rédaction du guide « Balade Gourmande »
- Le 10 juin 2010 : Présentation de « Balade Gourmande »
- Le 28 juin 2010 à Paulhac : Concertation avec la Commission de l'Axe 3.
- Le 1^{er} décembre à Castelnau d'Estrétefonds : Présentation de l'action Marché de Pays et du partenariat avec le groupe Intermarché.

URBANISME & ACTION SOCIALE

« MAÎTRISER LE DÉVELOPPEMENT URBAIN EN RÉPONDANT AUX DIFFÉRENTS BESOINS DE LA POPULATION »



Ghislaine Cabessut
Présidente de la Commission Urbanisme et Action Sociale.
Maire adjointe de Boulac.



Laurence Gombert
Présidente du Conseil de Développement.
Présidente de la Commission Développement Urbanisme et Action Sociale.



Hélène Gayraud
Directrice du Pays Tolosan en charge de l'Urbanisme et Action Sociale.

T : +33 (0)5 61 99 36 91
M : +33 (0)6 30 16 59 62
h.gayraud@paystolosan.eu

« La force du Pays Tolosan c'est avant tout les hommes et les femmes qui y vivent et l'animent au quotidien. »

2010 a permis de faire le bilan des huit années de vie du Forum Social, réseau d'acteurs et de professionnels de l'accompagnement, et de sa capacité à s'adapter au périmètre du Pays Tolosan. Le Répertoire de l'Action Sociale et de l'Economie Solidaire du Pays Tolosan, diffusé en novembre 2010, répond à ce souci de repérer les interlocuteurs et leurs compétences dans ces champs d'activités. Une participation à la Coopérative Initiative pour l'Economie Solidaire renforce nos outils d'aide à la création d'entreprises solidaires.

Notre Pays attire de nouvelles populations. L'enjeu majeur de cet accueil est la capacité à offrir une mixité de l'habitat pour proposer plusieurs trajectoires résidentielles ainsi qu'une qualité des équipements et services à notre population. La campagne d'information sur le Programme Local de l'Habitat touche à sa fin, et, la réactualisation du Schéma des Services et Equipements

à la Population permettra de livrer un Schéma Territorial des Equipements et Services à la Population. Il faut noter que le Pays soutient une candidature à l'appel à projet Pôle Excellence Rurale sur la création d'une structure d'accueil temporaire de personnes atteintes de la maladie d'Alzheimer.

Le Dispositif Local d'Accompagnement, nous permet de répondre aux demandes des associations sur leur capacité à développer et pérenniser leurs activités. La coopération transfrontalière a développé sur la démarche entrepreneuriale des jeunes, qu'ils soient français ou espagnols, et sera la première étape pour un projet d'intégration de la création d'entreprises durant la formation scolaire.

Toutes ces actions ont été accompagnées par les membres du conseil de développement et c'est ensemble que nous vous présentons le travail réalisé en 2010.»

Ghislaine Cabessut
Présidente de la Commission Urbanisme et Action Sociale.
Maire adjointe de Boulac.

L'Action Sociale

Forum Social



Le Forum Social est une initiative collective de 17 communes et des partenaires sociaux œuvrant sur le territoire du Pays Tolosan. Cet espace de mutualisation d'échanges d'information et d'initiatives permet à tous d'être à l'écoute

des besoins de la population, quel que soit la problématique abordée. Un véritable réseau s'est construit au fil des années permettant une réactivité, une prise d'information facilitée, des réponses rapides à des situations d'urgence ou des réflexions globales sur des problématiques plus lourdes.

Cette année était le temps du bilan des huit années passées pour évaluer l'impact de ce dispositif lié à l'engagement bénévole et à la volonté d'ouvrir son champ de réaction, que ce soit pour les élus ou pour les techniciens. Le Forum Social s'est déroulé en deux temps. La journée du 26 mars 2010 a été dévolue à l'évaluation sur le travail en réseau et la réflexion autour de la réalisation de la construction d'un projet commun pour les partenaires du forum social. Les partenaires ont pu présenter leur structure, leurs compétences et actions tout au long de la journée du 27 mars, destinée à l'information des publics.

Le Dispositif Local d'Accompagnement (DLA) a accompagné le Pays sur ce travail de bilan et de perspectives. Un travail de synthèse relevant les atouts et faiblesses du forum a été engagé et présenté en mai 2010. La rédaction de propositions d'actions des partenaires pour les prochaines années qui a été validée lors de la réunion plénière du 9 novembre 2010. Elles sont déclinées en fiches recueil et chaque partenaire va pouvoir s'inspirer et surtout restituer son expérimentation sur le site du Pays. Un centre ressources sera ainsi régulièrement alimenté par des fiches « démonstration » venant d'ailleurs et par des fiches « recueil » qui permettront une mutualisation des savoir, expériences avec un vivier d'exemples et des personnes référents.

Economie Sociale et Solidaire

Le Répertoire de l'Action Sociale en Pays Tolosan

Sur ce territoire se sont tissés des réseaux et des actions d'utilité sociale et solidaire. Il a semblé intéressant de recenser et de mieux connaître ces structures d'utilité sociale, d'économie solidaire et montrer la réalité du lien

entre le social et l'économique. L'édition d'un répertoire recensant tous les acteurs œuvrant dans le champ de l'utilité sociale et solidaire sur deux niveaux est effective: à large diffusion (support internet) pour le grand public d'une part, et, d'autre part, une diffusion plus réduite en direction des acteurs et des élus sous format papier.



La remise du Répertoire Social, format papier, aux partenaires et élus du territoire s'est effectuée le 5 novembre 2010, à la Maison des Vins et du Tourisme de Fronton. Devant cent cinquante personnes, le Président du Pays et la Présidente de la Commission Action Sociale ont réaffirmé que les territoires devaient certes s'occuper de

l'économie et de l'activité mais que la force d'un territoire était d'abord les hommes et les femmes qui l'habitaient. La solidarité, l'économie sociale et solidaire sont une des actions prioritaire déclinées dans la Convention Territoriale du Pays. La diffusion de ce répertoire est une action qui permettra à tous d'être présent, réactif et à l'écoute des habitants du Pays.

Ce travail n'aurait pu se faire sans la capacité de chacun à travailler ensemble, à former un réseau pour répondre aux problématiques rencontrées par la population tout au long de la vie. La mise en ligne du Répertoire Social en ligne, destiné à l'information du public est effective depuis début décembre 2010.

Economie Solidaire



Une nouvelle action se développe autour de l'économie solidaire. Le Pays Tolosan, pour rendre lisible et visible l'économie solidaire, pour

accompagner au mieux les porteurs de projet qui défendent ces valeurs a entrepris avec Initiative pour l'Economie Solidaire (iés) une collaboration et un partenariat. Des réunions ont eu lieu en novembre et décembre pour que chacune des structures définissent quel partenariat lequel il serait judicieux d'établir. Le Pays Tolosan a intégré la coopérative d'iés pour avoir un outil territorial d'accompagnement et de financement des projets relevant de leurs compétences.

Urbanisme et Habitat

Accueil de la population

La région Midi Pyrénées figure comme une des régions les plus attractives. En effet, la population régionale croît à un rythme soutenu de 1,2% par an en moyenne entre 1999 et 2004, contre 0,6% pour l'ensemble de la métropole, mais seule la Haute Garonne connaît un solde naturel excédentaire. La mise en place de véritables politiques d'accueil et d'installation apparaît comme une nécessité. Le Pays Tolosan s'est inscrit dans cet appel à projet lancé par le réseau Rural Régional pour être associé à la réflexion et porter les expérimentations. Enfin, elle s'inscrit dans la durée, ses résultats ne sont pas immédiats. Pour la piloter, il faut se doter d'indicateurs précis et adaptés aux contextes locaux. D'autre part, pour faire vivre cette politique et maintenir la mobilisation des acteurs sur la durée, il est essentiel de rendre compte des avancées, actualités et résultats, avec différents moyens d'information. Mais, elle met en avant aussi la question des impacts, des limites et des facteurs de rupture pouvant remettre en cause la croissance démographique et le modèle de développement qu'elle génère. Le Pays Tolosan, territoire attractif en périphérie du pôle toulousain, doit se donner des outils pour accueillir cette population qui vient s'installer sur son territoire. La problématique d'un pays périurbain est de maîtriser l'installation et l'accueil. Cette expérimentation permettra aux élus du Pays de se doter d'une méthodologie, d'outils d'aide à la décision pour que l'accueil soit effectif en tenant compte des besoins des populations mais aussi des ressources publiques et collectives en foncier, équipements, services, loisirs, habitat emplois... générées par ce flux entrant. Lors du Comité de Pilotage réunissant tous les partenaires, en octobre 2010, il est apparu que les différentes réformes en cours avait ralenti l'avancée des expérimentations attendues par les territoires. Le Pays Tolosan attendait de sa participation à cet appel à projet deux réalisations : d'une part, la mise en œuvre d'un observatoire régional de l'accueil de populations, et, d'autre part, au niveau du Pays Tolosan l'expérimentation d'outils d'aide à la décision pour structurer cet accueil (le Programme Local de l'Habitat)

Habitat : le Programme Local de l'Habitat (PLH)

Le Pays Tolosan compte environ 100 000 habitants, répartis sur soixante dix communes. Ce territoire périurbain connaît depuis quelques années une hausse démographique très



sensible les collectivités sont confrontés tous les jours aux attentes et besoins de leurs populations : un précédent diagnostic démontrait le manque d'équipements et donc ses carences dans le moyen terme.

La réalisation d'un Programme Local de l'Habitat de Pays, préconisation essentielle de l'Expertise Foncière permettrait aux élus des EPCI, mais aussi des communes isolées de construire leur stratégie d'habitat en lien avec la politique globale d'occupation du sol menée par le SCOT.

Le PLH permettrait de répondre aux besoins des habitants, d'anticiper l'accueil des nouvelles populations attendues d'ici 2030 et de définir une stratégie pour l'habitat. Cette boîte à outils commune et ce travail individuel par EPCI permettrait de cibler l'accueil de la population, l'habitat à développer, ou à résorber...

La décision a été prise, en concertation avec le SCOT Nord Toulousain (SCOT NT) de mettre cette action en attente, le temps que leur Document d'Orientations et d'Objectifs (D.O.O.) soit finalisé.

Cette année, la première phase préparatoire à cette action est en cours : sensibiliser et informer les élus des EPCI à l'outil PLH, et faire prendre cette compétence aux EPCI. L'action portera l'expertise auprès des 5 EPCI et de l'EPCI de Fronton pour que le territoire se dote d'un outil de pilotage pour la maîtrise foncière, la mixité de l'habitat et donc la diversité de l'accueil de populations.

Expertise sociale

Il ne peut y avoir de développement de l'habitat sans penser à la politique d'accueil des populations. Les habitants du Pays ont des besoins qui s'étalent sur tous les âges de la vie, avec leurs besoins spécifiques, avec, notamment la problématique du vieillissement et du maintien à domicile.

Une réactualisation du Schéma Territorial des Equipements et Services à la population va être restituée pour évaluer les capacités d'accueil et les besoins futurs des collectivités d'ici 2030 en lien avec le D.O.O du SCOT NT. Cet exercice de prospective permettra de faire remonter aux partenaires financiers les investissements à court, moyen et long terme de nos collectivités.

Il permettra à nos habitants d'avoir une égalité d'accès aux services et équipements sur notre territoire. Une première esquisse de l'actualisation a été présentée en juillet 2010. Pour accompagner au mieux chaque territoire, une méthode de travail a été définie avec le Conseil Général de la Haute Garonne, qui accompagne le Pays sur cette expertise.

Cette étude va être déclinée par bassin de vie (6 au total) pour prendre en compte le plus finement possible de leurs besoins et attentes en tenant compte des perspectives de population définies par le SCOT NT d'ici 2030. La rédaction du Schéma Territorial s'effectuera dès lors que chaque territoire aura mis en parallèle son état d'équipements actuel avec l'accueil de population à venir. La première de ces réunions « zoom territorial » s'est déroulée le 3 décembre sur la Communauté de Communes du Canton de Cadours.

Accompagnement du monde associatif

Le Pays Tolosan est sollicité par de nombreuses associations soit pour monter des projets, soit développer une action, soit pérenniser la structure ou ses emplois. Une convention de partenariat avec le Dispositif Local d'Accompagnement permet de mettre à disposition des experts sur des thèmes aussi larges que les besoins sont divers.

Ces porteurs de projet sont accompagnés d'abord collectivement, et, à chaque fois que le besoin se fait sentir, un suivi individuel personnalisé est assuré. En 2010, 34 associations ont bénéficié d'un accompagnement DLA, individuel ou collectif, qui emploient près de 200 salariés. Sur ces 34 structures, 17 ont fait l'objet d'un premier accueil et d'un entretien afin d'évaluer leur niveau de besoins. Les trois secteurs les plus accompagnés sont : la petite enfance/ culture (30 %), le tourisme (18 %) et la culture (12 %). La petite enfance et le tourisme ont fait l'objet d'accompagnements spécifiques pour répondre au mieux à leurs besoins. 39 appuis-conseils ont été effectués en 2010, représentant 55 jours d'accompagnement. 5 structures ont bénéficié de deux ingénieries dans des domaines bien distincts.



Pôle d'Excellence Rurale 2010

L'Etat a lancé pour 2010 un deuxième appel à projet « Pôle d'Excellence Rurale », en deux vagues de candidatures. Le Pays Tolosan a répercuté cet appel à projets sur les collectivités et associations qui pouvaient effectivement y répondre. Deux candidatures ont émergé dès le mois de février 2010 : le Pays ne peut porter qu'un seul projet candidat au label PER.

Le Pays Tolosan soutient la candidature l'Association Familiale interCantonale (AFC) avec un projet d'ouverture d'un accueil de jour pour malades atteints de la maladie d'Alzheimer et apparentés. Le Pays compte 16 % de personnes âgées de plus de 60 ans, et 6 % de plus de 75 ans. Cette problématique de l'âge et de la dépendance ne doit pas être minimisée. Ce projet a été accompagné jusqu'à son terme : le dépôt de la candidature P.E.R a permis de repérer et de solliciter d'autres financements. Ce projet démontre la capacité d'un territoire et de ses acteurs à proposer des solutions pour une problématique de sa population et prouve ainsi son dynamisme. Il faut noter le nombre important de candidatures portant sur des accueils de jour de personnes âgées, dépendantes sur la Région Midi Pyrénées.

C'est une préoccupation centrale des territoires et de leurs habitants que les personnes âgées ainsi que leurs aidants puissent être soutenus, pour assurer un maintien à domicile le plus longtemps possible. Les conséquences du vieillissement et sa part grandissante dans la population doivent être rapidement prises en compte dans les politiques publiques d'accompagnement social.

« Ensemble partageons l'Europe »



Le Pays Tolosan soutient le projet intergénérationnel « **Ensemble, partageons l'Europe** » porté par l'association « Artistes en Liberté » qui vise à valoriser nos aînés et à faire prendre conscience de l'importance de leur rôle lors de la construction de l'identité européenne.

L'objectif est de valoriser pendant une journée, le travail des acteurs et des bénévoles qui s'investissent dans l'accompagnement du public senior, des initiatives et actions intergénérationnelles : **la journée du 14 mai 2011** sera le moment fort de ce projet dans le Pays Tolosan, avec le rassemblement et la présentation des ateliers effectués par tous les bénévoles (chants, danse, théâtre, histoires...).

Ce projet a reçu le soutien de l'UNESCO, de l'ONU et de l'année internationale de la jeunesse.

Il se déclinera :

- **Au niveau local** : les ateliers intergénérationnels permettront d'établir le dialogue entre les générations, de lutter contre l'isolement et l'exclusion, de réaffirmer le rôle de mémoire vivante et de valoriser la connaissance et la transmission de savoir.
- **Au niveau européen** : la correspondance intergénérationnelle sera développée entre les différents pays partenaires. Le recueil de souvenirs « Te raconter mes grands parents » permettra la réalisation d'un film qui retracera les grandes étapes du projet et valorisera les interactions que chaque pays participant aura développées.

Une synthèse du projet est consultable sur le site du Pays Tolosan.

Pôle nautique en Pays Tolosan :

Une étude a été diligentée par la CCSG sur la faisabilité d'un pôle nautique sur le Pays Tolosan. En effet, sur ce territoire composé de 70 communes et fort de 100 000 habitants, il n'y a pas de piscine couverte permettant l'apprentissage de la natation aux enfants, sachant que les jeunes de moins de 20 ans représentent plus du quart de la population.

L'EPCI Save et Garonne ne peut porter ce projet seule, du fait, d'une part de l'investissement important, et, d'autre part, des coûts de fonctionnement très lourds de ce type d'équipements. Lors du Comité Territorial de Pilotage, il a été proposé de demander aux trois cofinanceurs si ce projet pouvait être retenu comme structurant pour le Pays. L'idée est de proposer aux collectivités de créer un SIVU pour réaliser cet équipement, en prenant comme hypothèse que ce projet, s'il, est reconnu structurant pourrait bénéficier de 80 % d'aide financière.

Une réunion technique, le 22 novembre 2010, a permis de construire un plan de financement atteignant les 80% pour cette réalisation et les aides que les cofinanceurs pourraient débloquer si ce pôle nautique était reconnu structurant.



Commission Élus et Conseil de Développement

La Commission Axe 2 - Habitat et Social - est mixte, en ce sens qu'elle se réunit sans dissocier ni distinguer élus et membres de Conseil de Développement.

Elle peut ainsi apprécier les projets proposés et donner des avis motivés des élus et de la société civile.

Co construction d'un guide pédagogique d'accueil des porteurs de projets

La diversité des acteurs au sein du Conseil de Développement a permis de faire émerger la demande d'une action de formation collective des acteurs socioéconomiques. Le

Conseil de Développement est par nature hétérogène, en évolution et mutation constante. Il fallait certes former des acteurs mais qu'en plus, ils capitalisent, formalisent leur méthode, leur grille d'analyse de projets pour les acteurs suivants.

Nous avons bâti le référentiel de formation pour l'expertise et l'évaluation des projets. Une douzaine de personnes ressources, « les experts » se sont proposées pour intégrer cette action et rédiger ensemble ce guide pédagogique pour l'audit et l'expertise de projet. Cette action de formation montée d'abord par le Pays Tolosan a été déléguée à l'ADEPFO.

Ce partenariat exemplaire, en lien avec la Région et la DRAAF a permis de proposer un dossier administratif finalisé lors du comité de sélection des projets financés par le FEADER en novembre 2010. Le mois de décembre a été dédié à la constitution du groupe de travail qui rédigera ce guide pédagogique.

La composition de ce groupe reflétera la diversité socioéconomique des habitants du Pays Tolosan. Cette action sera lancée au premier trimestre 2011.

Travaux de la Commission de l'Axe 2

Accueil des porteurs de projet :

- M.A.M « Le Petit Train du Bonheur » Saint Rustice – 4 réunions – 1 suivi DLA
- La création d'un lieu de vie et d'accueil « Trait d'Union » dans un village : 3 réunions de présentation et de cadrage
- L'accompagnement de l'AFC pour une structure d'aide aux aidants (accueil temporaire Alzheimer)
- La Participation à un Forum des Métiers organisé par les Maisons Familiales Rurales (janvier 2010)
- Formation professionnelle Aide à la Personne : orientation de 4 créateurs. Accompagnement à la création d'un centre de formation TIC pour le Service à la Personne sur le canton de Villemur
- Formation initiale Aide à la Personne : travail collaboratif avec le Lycée L'Oustal sur la création d'une association virtuelle d'aide à la personne (intégration dans un cursus scolaire de la création d'activités)
- Accompagnement de porteurs de projet pour la création d'une crèche
- Audit d'un projet de création de SCIC Coopéra (septembre et décembre 2010)
- Rencontre avec un cabinet consultant sur la création d'un centre de formation TIC pour les SAP sur la CCCV

- Réflexion sur les besoins de santé et services des habitants : une Maison de Santé à Bouloc basée sur l'accueil de médecine spécialisée
- Réflexion sur la médecine de garde dans le Nord Ouest du département : une Maison de Santé Pluridisciplinaire entre C4 et CCSG
- Forum Social : Les types de partenariats à consolider pour étendre le réseau des « sachants » - Les actions « exemplaires » à développer sur les prochaines années



Didier Cujives, président, Ghislaine Cabessut, présidente de la commission 2, et Laurence Gombert, présidente du Conseil de Développement - 5 novembre 2010

Réunions thématiques 2010

- L'actualisation du schéma territorial des services et équipements
- Le zoom territorial sur le bassin de vie de Cadours
- Les aides financières mobilisables à destination des associations
- Les jeunes et le territoire (18-30 ans)
- Habitat indécemment et habitat indigne
- Trajectoire résidentielle et logements locatifs sociaux
- Développement des liens avec l'économie solidaire
- Accompagnement du CBE du NET dans son évolution
- Développer les liens entre les structures d'insertion et l'économie
- Suivre et intégrer les travaux du Scot NT dans les travaux du CdD
- Le programme d'actions du Forum Social
- L'accompagnement et le financement des associations

TRANSPORT & ENVIRONNEMENT

« AMÉLIORER L'ACCESSIBILITÉ
EN PRÉSERVANT L'ENVIRONNEMENT »



Didier Bosque
Président de la Commission
Transport et Environnement.
Maire adjoint de Lapeyrouse
Fossat.



Hélène Huerga
Présidente de la Commission
Transport et Environnement
au sein du Conseil de
Développement.



Émilie Perramond
Chargée de mission
Développement Durable.

T : +33 (0)5 61 99 36 91
e.perramond@paystolosan.eu

« **Nous avons choisi de traiter les sujets du transport et de l'environnement sous l'angle de la participation, du travail collaboratif et de la diffusion de bonne pratique. Les principes du Développement Durable sont les fondements de notre méthode.** Comme vous pouvez le constater dans le rapport d'activité de notre commission, 2010 a été une année intense et variée, faite d'études globales, d'ateliers de formation, de dossiers de financement, de pilotages opérationnels. Le Plan Global de Déplacement et l'Agenda 21 ont donné lieu à d'importantes actions de concertations favorisant le partage d'une vision commune.

Le mois du Développement Durable 2010 a élargi de façon très significative notre réseau vers les professionnels, les collectivités voisines et les associations. Cet événement a eu un fort impact en termes de prise de conscience et de prise d'initiatives. Le Pays est devenu sur nombre de thématiques, un espace de partages d'expériences et de bonnes pratiques où se retrouvent des élus et des

experts de tous horizons. A travers son Plan Global de Déplacement le Pays s'est positionné en interlocuteur des Autorités Organisatrices de Transport pour coordonner des actions multipartenaires sur le court et le long terme. Pour conclure, j'aimerais remercier très chaleureusement les élus et les membres du Conseil de Développement qui ont pris la responsabilité d'animer ensemble des actions Agenda 21.

Grâce à leur engagement à leur passion et à la qualité de leur travail, ils ont ouvert la voie. J'espère que vous serez nombreux à les rejoindre en 2011 à l'occasion de la définition des plans d'actions de l'Agenda 21 et du Plan Global de Déplacement ou sur les nouveaux sujets en incubation (la gestion des « déchets verts », la charte paysagère, le covoiturage, les sentiers de randonnées, la biodiversité, ...).

Didier Bosque
Président de la Commission Transport et Environnement.
Maire adjoint de Lapeyrouse Fossat.

Améliorer la Desserte du Territoire

Une nouvelle mobilité multimodale orientée vers l'utilisateur

La mobilité est un enjeu majeur pour le territoire. La voiture que nous utilisons très souvent en solo, est le moyen de déplacement favori. Et si nous bénéficions de ses avantages, nous en mesurons aussi ses inconvénients comme la saturation vers la ville aux heures de pointes ou encore l'accès difficiles aux écoles.

L'offre de transport public en Pays Tolosan est portée par 3 Autorités Organisatrices de Transport (AOT) : La région pour les TER et les bus Régionaux, le département pour les Bus et Tisseo pour les bus urbains. Afin d'engager un changement des pratiques avec un point de vue centré sur l'utilisateur Tolosan nous avons lancé la réalisation du Plan Global de Déplacement. Le cahier des charges a été rédigé en partenariat avec le Conseil Régional (Direction des Infrastructures de Transport) et l'ADEME. Le groupement Iter – Mobigis a été retenu lors de la consultation.

Cette étude mobilise les acteurs du territoire. Elle vise à faire émerger une nouvelle mobilité basée sur la complémentarité des différents modes avec au centre le transport collectif. Elle a été lancée en juin 2010 en présence des membres du bureau, de la commission Axe 3 et du Conseil du Développement.

Au mois d'octobre 2010, 5 ateliers dans les bassins de vie ont permis de mener à bien la phase de concertation. Des réunions spécifiques ont été organisées avec les Autorités Organisatrices de Transport, le SCOT, l'ADEME, SNCF et RFF. Plus d'une centaine de personnes ont pu exprimer et croiser leurs pratiques, leurs besoins et attentes. Un questionnaire a été émis et retourné par 40 communes.

Le diagnostic partagé a été restitué par le cabinet ITER lors d'une réunion publique le mardi 7 décembre 2010 à Castelnau d'Estrétefonds. La société MOBIGIS installée à Grenade a présenté des cartographies réalisées avec son Système d'Informations Géographiques (SIG) et ses outils d'analyses innovants.

Les prochaines étapes du PGD se réaliseront début 2011 par la proposition de scénarios et l'élaboration du plan d'actions.



La Gare de Castelnau d'Estrétefonds

Aménagement du parking de la Gare de Castelnau d'Estrétefonds

Les transports dits cadencés comme le TER sont des moyens structurants pour les trajets reliant les grandes villes limitrophes. La gare doit jouer un rôle central de pôle d'intermodalité. La région dans le cadre de son plan rail assurera fin 2011 un cadencement qui améliorera la qualité de service en gare de Castelnau d'Estrétefonds.

La commune avec l'appui technique du Pays a décidé de déposer un dossier de demande de subvention au Conseil Régional pour financer l'aménagement et l'extension du parking. Ce projet nécessite des acquisitions et des mises à disposition de terrains notamment avec RFF. Il contient aussi des travaux d'urbanisation qui ont fait l'objet d'une demande d'inscription auprès du conseil général.

Des réunions de coordinations ont eu lieu en septembre et



novembre 2010 avec l'ensemble des acteurs concernés (Conseil Régional, RFF, SNCF, Syndicat de Voirie, Conseil Général, Mairie, Pays).

La subvention bonifiée a été accordée par le conseil régional dans le cadre du plan de soutien à l'aménagement des parkings de Gare.

La commune en collaboration avec le Syndicat de Voirie est en train de préparer le dossier du projet qui contiendra plusieurs phases dont la première débutera en 2011.

Le 22 décembre 2010 les élus de la commune et du Pays ont été accueillis à l'Hôtel de Région par Charles Marziani, Vice président du Conseil Régional en charge des transports collectifs et des infrastructures de transport. Le projet d'extension du parking et son financement était à l'ordre du jour. Les élus ont tenu à souligner le rôle stratégique de la gare de Castelnau d'Estrétefonds dans le Plan Global de Déplacement du Pays Tolosan de part son positionnement au centre des territoires de Save & Garonne, du Frontonnais et de sa proximité avec Eurocentre. Lors de cette réunion, il a été indiqué tout l'intérêt de la fonction de terminal pour cette gare.

Concourir à la préservation de l'environnement

Comment faire de l'environnement et de sa préservation un sujet totalement intégré dans La démarche de développement du territoire au même niveau que l'économie et le social ? Fort de son identité environnementale le Pays a choisi de placer son action dans le cadre de la démarche d'Agenda 21. La participation, l'esprit projet, la formation, le travail collaboratif et la responsabilisation par l'action sont les clés du succès d'un développement du territoire durable.

Le Mois du Développement Durable

Le mois du Développement Durable et son contenu ont été présentés en avril 2010 à Saint Geniès Bellevue. Afin d'organiser cet événement nous avons sélectionné le cabinet Ecostratégie. L'objectif du mois Développement Durable était de mettre en avant des initiatives qui peuvent être dupliquées, reproduites par nos collectivités. Quatre ateliers de formation ont été suivis d'une journée grand public.

4 ateliers sur les 4 axes de la Convention Territoriale

- MAI 17** AXE1 « Photovoltaïque » Verfeil
- MAI 20** AXE 2 « Urbanisme Durable » Mirepoix sur Tarn
- MAI 26** AXE 3 « Transport et Mobilité » Vacquiers
- MAI 31** AXE 4 « Ecotourisme, Circuits Courts, Alimentation Durable dans les Collectivités » Drudas



La journée grand public, le 5 juin à Merville, a permis la restitution des 4 ateliers au plus grand nombre (élus et société civile).

Des exposants réunis autour du thème développement durable, et un vide jardin ont animés cette journée qui s'est conclue par un apéro concert.

L'objectif de ce mois était de mettre en avant des initiatives qui peuvent être répercutées à l'échelle locale afin de permettre aux communes de développer des actions en faveur du Développement Durable.

Le Mois du Développement Durable a permis l'émergence d'actions pour l'Agenda 21.

- Eclairage public autonome
- Gestion raisonnée des espaces verts
- Pedibus/vélobus
- Phytoépuration
- Alimentation durable dans les collectivités

Les 5 actions du Mois du Développement Durable sont pilotées par des élus et le Conseil de Développement du Pays Tolosan.

Pour **l'éclairage public économe** une réunion de lancement a eu lieu le 1er septembre 2010 afin de définir les objectifs de cette action qui sont notamment de créer un partenariat avec le SDEHG (Syndicat d'Electricité de Haute Garonne), l'Association Française d'Eclairage et la Mairie de Toulouse sur l'éclairage public économe.

Pour la **gestion raisonnée des espaces verts** une réunion de lancement a eu lieu en présence des personnes pilotes : le 8 septembre 2010. Cette action a abouti à la réalisation d'une réunion de sensibilisation « Préserver les paysages et les espaces verts en Pays Tolosan » le 15 novembre à Saint Loup Cammas en présence de l'association Arbres et Paysages d'Autan, la FREDEC Midi-Pyrénées et la Mairie de Castelnau d'Estrétefonds.

Pour l'action **Pédibus/Vélobus**, les personnes pilotes



ont « stimulé » la création d'un pédibus le 16 décembre à Lapeyrouse Fossat. Intitulée « Réaliser son pédibus vélobus en Pays Tolosan » cette réunion a donné des clés et des témoignages pour réaliser son Pedibus via la participation du réseau MOBI'dul (réseaux de l'écomobilité scolaire en Midi-Pyrénées), de la commune de Montastruc la Conseillère et de l'association de parents d'élèves de Saint Loup Cammas.

L'action sur la **phytoépuration** a débuté par une réunion de lancement le 8 septembre 2010. L'objectif de cette action est de réaliser une réunion de sensibilisation.

Le 4 novembre 2010 a eu lieu la réunion de lancement en présence des personnes pilotes pour lancer l'action sur **l'alimentation durable dans les collectivités**.

Cette action va se réaliser en partenariat avec l'AXE 1. L'objectif est de créer un kit, boîte à outils à destination des collectivités afin de permettre la mise en place d'une alimentation durable et de qualité dans les cantines collectives.



L'Agenda 21 du Pays

Le Pays Tolosan a mis en œuvre son Agenda 21 (programmes d'actions et d'accompagnement méthodologique). L'agenda 21 du Pays va intégrer les préoccupations majeures des acteurs du Territoire.

Le cahier des charges a été élaboré en partenariat avec l'ARPE et l'ADEME. L'appel à candidature a été lancé. Le Bureau d'étude CRP Consulting a été sélectionné. L'étude a débuté courant janvier 2010. Elle se déroule en deux phases : le diagnostic et le cadre d'action et les déclinaisons opérationnelles. Le bureau d'étude réalise le diagnostic et le cadre d'action. L'objectif de ce diagnostic partagé est de présenter une synthèse et un éclairage sur les enjeux propres au Pays en matière de Développement Durable.



Réunion de travail de l'Agenda 21



Développement Durable rime avec Convivialité

Afin de réaliser le diagnostic partagé, le bureau d'étude a réalisé la synthèse des enjeux de développement durable du Pays, avec une lecture Développement Durable de la Convention Territoriale et des actions et projets existants.

4 entretiens ont été réalisés auprès des élus et du Conseil de Développement par Axe de la Convention Territoriale.

6 autres entretiens ont été réalisés auprès d'élus et

techniciens dans chaque bassin de vie :

Afin de valider les différentes étapes de l'Agenda 21, cinq réunions de cadrage et d'adaptation ont eu lieu avec le Comité des Pionniers et le Comité Stratégique

Outre l'Agenda 21 du Pays, des Agenda 21 locaux sont en cours d'élaboration ou opérationnels : Saint-Génies Bellevue, la Communauté de Commune de Save et Garonne, Bessières, Verfeil, Castelnau d'Estrétefonds, Lapeyrouse-Fossat, Gragnague, Castelmaurou.

Charte Paysagère

Le Pays souhaiterait réaliser une charte paysagère sur son territoire, en partenariat avec le Scot Nord Toulousain.

Afin d'amorcer la réalisation de cette charte des réunions techniques ont eu lieu :

- Présentation d'une charte paysagère par le Conseil d'architecture, d'urbanisme et d'environnement (CAUE) : le 3 juin 2010

- Réunion SCOT : le 25 août 2010
- Réunion avec le CAUE : le 3 septembre 2010
- Réunion de préparation du cahier des charges, CAUE, Conseil Général, SCOT et Pays : le 20 octobre 2010
- Rencontre Bureaux d'Etude : le 10 décembre 2010



Environnement et Plan de Relance Région Midi-Pyrénées

Dans le cadre du Plan de Relance, la Région a mis en œuvre des dispositifs d'aides aux collectivités pour la mise aux normes de bâtiments publics pour les Personnes à Mobilité Réduite, ainsi que la rénovation énergétique des bâtiments publics.

L'accompagnement et le suivi de tous ces projets qui concernent le développement durable, l'amélioration du cadre de vie, l'environnement et les transports ont été réalisés par le Pays.

Pour la Mise aux normes des Bâtiments Publics pour les personnes à mobilité réduite trois communes ont déposé un dossier : Montastruc La Conseillère, Montaignut sur Save, Bessières.

Dans le cadre de la rénovation énergétique des bâtiments publics deux communes ont finalisé un dossier : Lapeyrouse-Fossat et Paulhac.

Commission Élus et Conseil de Développement

Les commissions :

Afin de présenter les actions réalisées et préparer le Mois du Développement Durable des commissions en direction des élus du territoire ont eu lieu :

- Le 22 mars 2010 à Cépet
- Le 7 juillet 2010 à Villeneuve les Bouloc
- Le 30 novembre 2010 à Villariès

En parallèle le Conseil de Développement s'est réuni à 4 reprises afin de suivre l'avancée des actions :

- Le 15 mars 2010 à Paulhac
- Le 7 juin 2010 à Paulhac
- Le 21 octobre à Saint Rustice
- Le 2 décembre à Bazus

Le conseil de Développement et L'Agenda 21 :

Dans le cadre de la démarche Agenda 21 quatre ateliers de concertation du Conseil de Développement ont fait débattre, approfondir et partager les éléments issus du diagnostic action.

- Concertation AXE 1 : lundi 28 juin 2010
- Concertation AXE 3 : lundi 5 juillet 2010
- Concertation AXE4 : lundi 6 septembre 2010
- Concertation AXE 2 : mercredi 8 septembre 2010



TOURISME & CULTURE

« DÉVELOPPER LES ACTIVITÉS CULTURELLES ET TOURISTIQUES »



Thierry Savigny
Président de la Commission
Tourisme et Culture.
Maire de Montberon.



Brigitte Zamprogno
Présidente de la Commission
Tourisme et Culture au sein du
Conseil de Développement.



Élodie Rouquié
Chargée de mission
Tourisme et Culture.
T : +33 (0)5 61 99 36 91
e.rouquie@paystolosan.eu

« Prenez votre temps... Vous êtes en Pays Tolosan... Partez à la découverte d'un pays différent, pays de forêts, pays de vignes, pays des moulins, mais aussi pays de la fête...Le Pays Tolosan dévoile sa nature préservée, son patrimoine, mais également ses richesses culturelles et ses traditions variées.

L'activité culturelle, impulsée par les associations locales et collectivité du territoire n'en finit pas de se multiplier. Le Pays Tolosan s'est engagé sur la définition d'un Projet Culturel de Territoire, afin de mettre en valeur et faire connaître ses ressources culturelles.

Le projet culturel a été réactualisé en 2010, afin de tenir compte de la nouvelle configuration, et permettre aux acteurs culturels des deux communautés de Communes entrantes, de s'associer à la démarche. Suite à la réactualisation du diagnostic culturel, le Pays Tolosan a proposé dans le cadre d'une Convention Pays / Région Midi-Pyrénées un programme officiel 2010, permettant de soutenir plusieurs porteurs de projets culturels dont la qualité artistique est avérée. La promotion et diffusion d'informations culturelles apparaît comme un besoin réel : le Pays Tolosan a travaillé en 2010 sur un projet d'édition d'agenda culturel trimestriel « Ici et là en Pays Tolosan », afin de promouvoir l'activité culturelle sur le territoire et au-delà.

Sur un territoire où Culture et Tourisme sont étroitement liés, l'organisation de spectacles dans des lieux remarquables du patrimoine local occupe une place importante. Parmi les réalisations les plus marquantes en 2010, on peut citer: les Musiques en Vignes déambulant dans les chais du Frontonnais sur la période de Juillet, l'exposition d'art Contemporain au Château de Capdeville de Fronton en Avril 2010,...

D'ailleurs, l'objectif est de lier des parcours culturels et touristiques, des itinéraires alliés aux richesses du pays : la Maison des Vins et du Tourisme du Frontonnais labellisée Pôle d'Excellence Rurale et Grand Projet de Pays, le projet global du domaine de Bonrepos Riquet, la réhabilitation des friches industrielles Brusson à Villemur Sur Tarn,...

Le diagnostic touristique finalisé en 2010 grâce à une convention d'assistance technique du Conseil Général et du Comité Départemental du Tourisme, met notamment en évidence l'existence de nombreuses richesses sur ce territoire, qu'elles soient paysagères, environnementales ou patrimoniales. »

Thierry Savigny
Président de la Commission Tourisme et Culture.
Maire de Montberon.

Culture

L'activité culturelle sur le Pays est intense : de nombreux festivals s'y déroulent, il y a de nombreux artistes qui animent le territoire par des actions ponctuelles ou isolées géographiquement, la culture populaire est omniprésente dans tous les villages.

La signature de la Convention Culturelle 2010/2012 avec la Région, permet de proposer aux acteurs culturels des moyens supplémentaires dédiés au développement des manifestations et activités culturelles de Pays.

Réactualisation du Schéma Culturel en adoptant les particularismes des territoires entrants

En 2008, deux nouveaux territoires rejoignent le Pays : La Communauté de Communes de Save et Garonne, La Communauté de Communes de Canton de Cadours.

Cette adhésion a nécessité la réactualisation du diagnostic culturel établi en 2007. Le projet culturel tient compte de la nouvelle configuration et permet aux acteurs culturels de ces territoires de s'approprier la démarche.

Objectifs de la formation/accompagnement

- S'approprier une démarche de développement territorial liant les anciens territoires et les nouveaux, vers une politique culturelle globale, de Pays.
- Poursuivre et élargir la mobilisation des cadres culturels qui œuvrent sur l'ensemble du Pays Tolosan.
- Aider la médiatrice culturelle à prendre la mesure des nouveaux territoires ayant modifié le périmètre du Pays et ses enjeux liés à la culture.
- Former et accompagner les principaux acteurs, démultiplicateurs du développement culturel, pour qu'ils s'approprient la procédure Pays et soient en capacité de travailler ensemble pour développer à partir de l'existant des actions plus structurées.

Contenu de l'action :

Le partenariat s'est fait avec l'ADEPFO qui a mis à disposition un prestataire de service : le Cabinet Phosphoros. Celui-ci a proposé un accompagnement de 10 jours décomposé en 8 jours de travail en groupe, de Février 2010 à Juillet 2010 : La restitution finale des travaux a eu lieu le jeudi 4 Novembre 2010 à Paulhac. La nouvelle

expertise culturelle est disponible et téléchargeable sur le site du Pays Tolosan.

Projet Culturel de Territoire 2010/2012

Le Conventionnement du Pays Tolosan avec la Région permet au Pays de disposer à partir de 2010 et jusqu'en 2012, d'une enveloppe financière annuelle, afin d'aider les porteurs de projets culturels à structurer et développer leurs actions.

Objectifs Généraux :

- Mettre en œuvre, structurer une politique culturelle de pays valorisant mixité sociale et culturelle.
- Favoriser l'émergence et la pérennisation de certains projets portés par des acteurs culturels repérés, et dont l'action est/pourrait devenir significative.
- Permettre à ces acteurs culturels de s'approprier la procédure Pays et d'être en capacité de travailler ensemble pour développer à partir de l'existant des actions plus structurées.

Contenu de l'action :

- Fédérer et mettre en réseau les programmations artistiques et culturelles.
- Structurer une politique culturelle de pays autour de l'enfance et de la jeunesse.
- Accompagner des projets émergents autour des musiques actuelles et du théâtre.
- Accompagner des projets pluridisciplinaires (théâtre – livre, musique-livre) en lien avec les artistes et créateurs du territoire.
- Favoriser la communication culturelle en améliorant les outils existant.

Après instruction des dossiers en collaboration avec la Région, la maquette culturelle 2010 proposée par le Pays Tolosan a été examinée par la Direction de la Culture et de l'Audiovisuel (DCAV) fin du Quatrième trimestre 2010 (25 Octobre 2010).

Suivi des actions :

• **Pratiques artistiques et musicales :** accompagnement aux porteurs de projets identifiés : Musiques de l'âme, Musiques en vignes du Frontonnais.

• **Projet ateliers musiques actuelles :** Les musiques actuelles sont très présentes sur la Communauté de Communes de Save et Garonne. Un travail préparatoire a permis de mieux identifier les forces sur ce territoire.

Ainsi, les actions de l'association Multimusique ont été renforcées en 2010, avec pour objectif, de développer des partenariats avec les autres actions culturelles existantes (foyer rural de Grenade, Cinéma de Grenade, l'association Gaado et le Festival Wassan Africa, échanges et cultures, ...).

• **Programmation culturelle autour de l'enfance et petite enfance :** Communauté de Communes des Coteaux de Bellevue (Festi Bout'Chou : prochaine édition le 22 Mai 2011) Girou en Ritournelle à Gragnague (prochaine édition le 29 Mai 2011).

• **Mise en réseau autour de la thématique du théâtre amateur Pays Tolosan :** De nombreuses structures sont à l'origine d'initiatives autour du théâtre amateur. Un travail important de mise en réseau et mutualisation de moyen s'est tissé sur 2010, et prévoit de travailler en commun sur 2011.

Le suivi des projets se fait principalement autour de trois associations : Diam à Montberon / Les théâtrales de Verfeil / le foyer rural de Grenade.

• **Projet de court métrage :** L'association Détour en Ciné court localisée à St Genies propose chaque année un festival de court métrage sur la semaine entière. En 2010, elle a souhaité développer, en adéquation avec le projet culturel du Pays Tolosan, des séances de court-métrage à la demande sur les communes volontaires. L'originalité de la démarche est de transporter de l'audiovisuel dans des lieux, à priori, non prévus à cet effet.

• **Projets autour des pratiques de l'art sous différentes formes :** L'association Point De Fuite, association Toulousaine, a retenu notre attention parce qu'elle était en capacité de donner un souffle nouveau autour de l'art contemporain, manque repéré du Pays jusqu'alors.

Son objectif est d'organiser des expositions et des ateliers de médiation autour de l'art contemporain dans

des espaces qui ne sont, à priori pas destinés à cet usage (lieux patrimoniaux, friches...). Le Pays Tolosan a accompagné la structuration du projet de médiation autour des pratiques de l'art contemporain en milieu rural.

• **Pole photographique :** Une dynamique commune semble émerger autour de la photographie, constat renforcé par la présence sur le territoire de fonds photographiques Dieuzaide à Grenade-sur-Garonne.

En lien avec la politique culturelle de la commune de Grenade, le projet de valorisation de clichés Dieuzaide pourrait voir le jour en 2011/12, et a déjà fait l'objet de rencontres techniques en 2010.

• **Aide à la diffusion :** De nombreuses rencontres ont permis d'identifier les quelques diffuseurs sur le territoire (L'espace Soleilha Bessières, Le café du Burgaud, La MJC de Montastruc et sa programmation essentiellement basée sur le théâtre, association APOIRC, catalogue des Musiques de l'âme, etc...), pour travailler sur la mise en réseau de ces structures en terme de programmation.

La Région a sollicité le réseau des chargés de mission culture de Midi-Pyrénées le 24 juin 2010 pour faire un état des lieux des territoires à ce sujet.

D'autres rencontres, avec des artistes professionnels, tels que musiciens (groupe Mambo Bidon de Paulhac, compagnies professionnelles de théâtre (compagnie les chiens morts de St Genies Bellevue, l'Usinotopie à Villemur sur Tarn, etc.), ont permis d'amorcer des réflexions autour de la valorisation des artistes professionnels en milieu rural.



Exposition « l'art en village » au château de Larra

Présentation de la Maquette Culturelle Année 1 : 2010

Elle a été validée par le Bureau de Pays, déposée pour instruction au Conseil Régional, et validé en Commission Permanente le 25 Octobre 2010 :

"Musique de l'Âme "
Festival itinérant autour des musiques du Monde

"Musique en Vignes "
musique classique dans les chais de l'AOC

"Multimusiques "
ateliers musicaux et tremplin musiques actuelles

"Détours en ciné court "
projets de séance de court métrage à la demande

"Bellevue en scène "
1er au 3 oct. 10

"DIAM "
(Montberon)
théâtre amateur et contes

" Pays Tolosan "
volet communication

"Point de Fuite "
médiation et création autour de l'art contemporain dans des lieux patrimoniaux du pays

" Festi bout' chou "
médiation et événementiel autour de la petite enfance

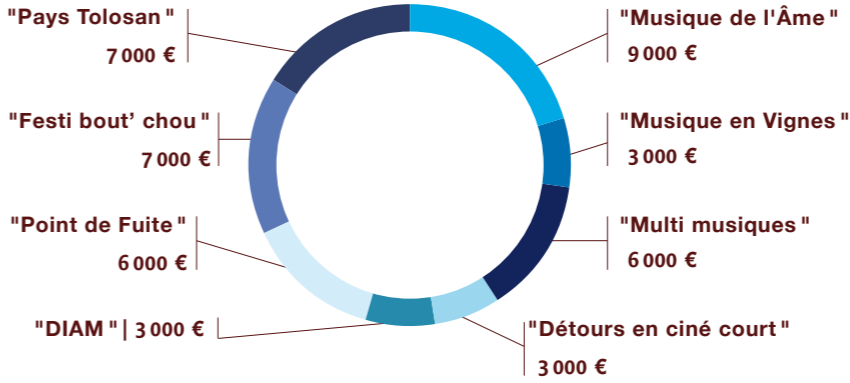

TOTAL OBTENU PAR LE CONSEIL REGIONAL :

44 000 €

DANS LE CADRE DU PROJET CULTUREL DU PAYS TOLOSAN.

NB : A l'issu de la signature de la Convention de partenariat sur le volet Culturel, les projets identifiés en année 1 devaient être reconduits et suivis sur une durée de 3 ans et, la demande du volet communication Pays Tolosan, permet d'intégrer d'autres projets dans la stratégie de développement du territoire sur le plan culturel.

Hors, la Région nous a explicitement demandé de diminuer les projets intégrés au dispositif, et se recentrer sur les thématiques fortes émanant du Pays Tolosan. A ce sujet, le réseau des chargés de mission culture des pays s'est réuni fin janvier à la Région afin de débattre sur les perspectives d'évolution du dispositif des Projets Culturels de Territoire en 2011.

Tourisme

L'offre touristique et de loisirs du Pays Tolosan est en train de s'étoffer. De nombreuses richesses coexistent sur ce territoire, qu'elles soient paysagères, culturelles environnementales ou patrimoniales : l'objectif est de lier des parcours, des itinéraires faisant découvrir ces richesses.

Ce territoire a développé de manière spontanée l'accueil du tourisme et du loisir de journée sans qu'il y ait une réelle plus value économique qui l'accompagne : le but est bien de structurer ce secteur d'activités, de le valoriser en termes d'activité économique et de notoriété.

Les Offices de Tourisme, la signalétique de la Route des Vins de Fronton, les produits agrotouristiques, seront autant de leviers pour lier tourisme et économie.

Finalisation et rendu de l'étude touristique

Un diagnostic touristique est finalisé grâce à une convention d'assistance technique du Conseil Général et du Comité Départemental du Tourisme.

Cette étude fait un état des activités liées au tourisme, des sites futurs de développement d'activités touristiques, et préconise un plan d'actions, notamment sur la mutualisation des actions entreprises par les offices de tourisme et les syndicats d'initiatives du Pays.

Mise en réseau entre les offices de tourisme et syndicats d'initiatives du Pays

Le Pays Tolosan, suite aux préconisations issues du diagnostic touristique réalisé par la DAEDL, a fait appel à A2P, dans le cadre de la mise en œuvre du programme d'actions, afin de :

- Structurer l'offre touristique et coordonner les initiatives,
- Mettre en œuvre un plan de communication territorial.
- Doter le territoire (associations, élus, professionnels du tourisme, ...) d'outils pour bâtir une stratégie touristique structurante à l'échelle du territoire.
- Accompagner les 6 Offices de Tourisme et Syndicats d'Initiatives dans une démarche concertée.
- Faire le lien entre les secteurs du tourisme et de la culture afin d'organiser une offre globale et de valoriser les



initiatives culturelles du territoire.

Actions communes et pistes de réflexions 2010/2011 :

- **Mutualisation du Chargé de Mission Tourisme de Fronton** par la création d'un emploi associatif mutualisé entre le Pays Tolosan (40%) et l'Office de Tourisme (60%): juin 2010.
- **Sensibilisation des acteurs à la question du tourisme durable** : Dans le cadre du Mois de développement durable, l'Atelier « Axe 4 » du 31 mai à Drudas sur: « Ecotourisme, circuits courts, Alimentation durable dans les collectivités » a fait ressortir la nécessité de valoriser certaines ressources du territoire: produits de terroir, chemins de randonnées, patrimoine matériel encore peu identifié...
- **Identification et recensement du patrimoine bâti et immatériel** : inventaire en cours par le Chargée de mission Tourisme, accompagnée d'une stagiaire (Sophie Palomba).
- **Projet « Salon du Tourisme 2011 »**: Réunions de cadrage avec les Offices de tourisme et Syndicats d'initiatives du territoire le 21 Septembre 2010 / le 28 octobre 2010 / le 7 Décembre 2010, pour la définition d'un projet commun de participation au salon de Toulouse pour la première fois.

Accompagnement des projets structurants du Pays Tolosan :

La Maison des Vins et du Tourisme du Frontonnais

Accompagnement hebdomadaire depuis le 1^{er} mars 2010 pour la mise en route de l'association

La Maison des Vins et du Tourisme du Frontonnais a été labellisée Pôle d'Excellence Rurale et Grand Projet de Pays.



L'inauguration de ce projet structurant a été effectuée le 9 Juin 2010 par le président du Pays Tolosan, le Président de la Région Midi Pyrénées, le Président du Conseil Général de la Haute Garonne, la Secrétaire Générale de la Préfecture de la Haute Garonne, en présence de nombreux élus et socioprofessionnels. Ce moment fort du Pays Tolosan a rassemblé autour d'un buffet des produits de terroir quelques 600 personnes.

La création de l'association et la mise en route de l'Office de Tourisme de Fronton permettent enfin d'avoir un maillage dans tous les bassins de vie du Pays et d'offrir à l'AOC Fronton un cadre digne de sa notoriété.

Actuellement, un travail de fond est en cours pour fixer les objectifs et actions de l'Office de Tourisme au sein du Pays Tolosan. En effet la salariée embauchée depuis juillet 2010 est mutualisée entre le Pays Tolosan et l'Office de Tourisme pour créer des synergies et des dynamiques touristiques entre les différents acteurs de ce champ d'activités.

Le Château de Bonrepos-Riquet et ses jardins

L'acquisition du Domaine de Bonrepos Riquet a été retenue comme action structurante. Une étude menée par les services du Conseil Général va permettre de développer des pistes d'action sur le projet global d'utilisation et de fonctionnement de ce lieu : un site d'exposition permanente, tourné vers les arts techniques, et le thème de l'eau, la rénovation de la machine hydraulique, les liens avec les sites traitant du Canal du Midi, la mise en valeur du jardin et du parc. Un premier chantier est en cours, la restauration de l'Orangerie, avec le concours financier de fonds privés de Fondations.

- 5 mars 2010 : réunion intermédiaire projet de valorisation du domaine
- 20 mai 2010 : réunion/visite du domaine par les services



Service culturels de la Région.

- 16 juillet 2010 : réunion de cadrage volet médiation culturelle.

Les Friches industrielles Brusson à Villemur-sur-Tarn

Le projet de réhabilitation des friches Brusson est un projet défini sur plusieurs années. La première tranche de réhabilitation prévoit d'aménager un des îlots Brusson en salle de spectacle d'ici horizon 2012. En 2010, une étude de préféabilité a été effectuée par le Cabinet d'étude PHOSPHOROS, afin de déterminer la zone de chalandise, la typologie de salle pouvant être développée en fonction du et des besoins au niveau local, notamment ceux du tissu associatif local.

- 2 avril 2010 : réunion cadrage proposition de projet de réhabilitation îlot 1
- 16 avril 2010 : réunion technique DRAC/Villemur/Pays présentation offre culturelle de la commune, et au-delà.
- 23 avril 2010 : réunion technique présentation cahier des charges projet salle de spectacle îlot 1 des friches.

D'autres projets

Comme le Centre Kélonis de Bessières (espace pédagogique et ludique pour la préservation de la faune) ou encore l'espace Jacques Brel à Montastruc-la-Conseillère (réhabilitation de la salle de spectacle, avec une spécificité accueil théâtre /cinéma) sont en cours de réflexion, d'élaboration ou de réalisation.

Ces projets s'intègrent parfaitement dans le cadre de développement de toute une filière, alliant tourisme de proximité, culture, loisirs verts, œnologie et gastronomie. Ils devraient permettre de créer sur tout le territoire des leviers de développement économique liés à l'agrotourisme et aux loisirs verts.



La Commission des Élus et le Conseil de Développement

Commission élus le 9 Mars 2010 à Grenade sur Garonne :

Afin de présenter les actions réalisées dans l'AXE 4, une commission en direction des élus du territoire a eu lieu. Cette commission a permis de présenter l'ensemble des dossiers que le pays avait reçu et de convenir ensemble, des projets culturels les plus pertinents potentiellement éligibles au dispositif de Projet Culturel mis en place par la Région Midi-Pyrénées.

Commission élus le 16 Décembre 2010 à Fronton :

Elle a permis de :

Culture :

- Faire un état des projets culturels soutenus dans le cadre du partenariat Pays/Région ayant obtenu des financements
- Présenter la réactualisation de l'étude culturelle du Pays
- Aborder ensemble l'année 2011 face aux contraintes budgétaires liées au développement culturel (Dispositif Projet Culturel de Territoire)

Tourisme :

- Présenter le programme d'actions touristiques et l'action d'accompagnement pour le travail en réseau des Offices de Tourisme
- Faire un état d'avancement du travail de mise en réseau de l'ensemble des Offices de Tourisme et Syndicat d'initiatives du territoire.

Le Conseil de Développement AXE 4 :

En parallèle de la commission élus, le Conseil de Développement prévoit de se réunir début 2011 pour avoir le même niveau d'informations : cette démarche participative ne débute qu'après restitution finale de l'étude culturelle, pour que les membres impliqués bénéficient d'une base de travail solide.

Sur le cas spécifique de l'axe tourisme et culture, la quantité des porteurs de projets fait que de nombreux échanges et rencontres ont lieu. Ceci constitue en soit la marque d'un investissement certain des porteurs de projets et citoyens sensibles aux questions touristiques et culturelles.

MESURES TRANSVERSALES



de gauche à droite : Nicolas Le Cheviller, Guillaume Saby, Hélène Gayraud, Elodie Rouquié, Louise Tessier, Emilie Perramond

Accompagnement des projets

L'équipe technique du Pays Tolosan accompagne les porteurs de projet publics et privés de l'idée à la réalisation. Après réception du projet ou entretien avec le porteur de projet, un des chargés de mission est désigné pour accompagner l'émergence du projet, puis une assistance technique est apportée au montage des dossiers administratifs et financiers.

Guillaume Saby, Hélène Gayraud, Emilie Perramond, Elodie Rouquié vous ont accompagné sur le développement économique, l'habitat et l'action sociale, le transport, le développement durable, l'environnement, la culture et le tourisme. La direction de l'équipe est assurée par Hélène Gayraud, l'administration et la gestion par Louise Tessier. Cette année nous avons accueilli Nicolas le Cheviller, en contrat d'insertion professionnelle à durée déterminée, qui a pu ainsi se former et travailler durant un an, valider

son projet professionnel, et, qui nous a apporté toutes ses compétences pour l'animation du site internet et la communication.

En fonction des aides financières auquel le projet peut prétendre, il est dirigé vers les collectivités ou partenaires financiers les plus à même de soutenir le projet. Si le projet est éligible dans le cadre de la Convention Territoriale, il est proposé pour inscription à la maquette de programmation du Pays.

Lors du deuxième appel à projet « Pôle d'Excellence Rurale », le Pays Tolosan a informé les collectivités et associations qui pouvaient effectivement avoir la possibilité d'y répondre. Trois projets ont été examinés, et, deux actions ont pu être présentées dans ce cadre. Toutes les ressources de l'équipe technique ont été mobilisées pour répondre à cet appel à projet.

Communication

La réalisation du rapport d'activités est un acte essentiel dans la vie de l'Association du Pays Tolosan. Cette présentation est un compte rendu exhaustif des actions faites par le Pays Tolosan et des missions effectuées par ses techniciens. Il est présenté à l'occasion de l'Assemblée Générale et envoyé à tous les élus du territoire. La plupart de nos publications sont réalisées par L'agence WithYou.

Mis à jour des outils, optimisation du site Internet et plan média :

Sur la période avril 2010/mars 2011, le Pays Tolosan s'est également renforcé sur l'angle communication avec l'arrivée dans l'équipe de Nicolas LE CHEVILLER pour une durée d'un an. Durant sa mission, il a actualisé et développé le site internet www.paystolosan.eu en étroite collaboration avec l'agence WithYou, créé une page Facebook, travaillé sur les publications et les grands événements, optimisé les bases de données, la couverture photos des événements du territoire, réalisé la couverture photo, les communiqués de presse... (radio).



Le Pays dans la Presse

Fête du Développement Durable, Inauguration de la Maison des Vins et du Tourisme de Fronton, publications des Guides Balades Gourmandes et Répertoire Social ou encore échanges avec la Comarca de Los Monegros et Journées du Patrimoine : tous ces événements ont été annoncés et mis en avant dans la presse écrite locale (La Dépêche et le Petit Journal). Des interviews sur radio Occitania ont permis de valoriser nos actions auprès du plus grand nombre.

Fête du Développement Durable

Après une réunion sur le photovoltaïque à Verfeil, l'Urbanisme Durable à Mirepoix, les Transports et Mobilité à Vacquiers et les circuits courts, l'éco-tourisme et l'alimentation durable dans les collectivités à Drudas ; le mois du Développement Durable s'est conclu à Merville le samedi 5 juin par une journée grand public entre marché, débats, projections, expositions, jeux, apéro-concert, etc...

Inauguration de la Maison des Vins et du Tourisme de Fronton

En 2010, le Pays Tolosan a eu la satisfaction de voir son projet phare, la Maison des Vins et du Tourisme de Fronton inauguré par Marie Hélène Champagnac, Didier Cujives, Martin Malvy, Pierre Izard et Françoise Souliman. Cette manifestation a rassemblé 600 personnes qui ont pu apprécier la qualité de la rénovation et les espaces dédiés à l'AOC Fronton, sa vitrine, l'Office du Tourisme, la salle de dégustation, la salle de réception, et les nombreuses annexes du Château Capdeville. Elle s'est clôturée par un buffet convivial rassemblant des producteurs locaux.

Edition du guide « Balade Gourmande »

Distribué à 40 000 exemplaires, cette publication phare de l'été a permis de sensibiliser les habitants du Pays Tolosan à la possibilité d'acheter des produits de qualité à proximité, de toucher plus largement des publics d'autres territoires et de développer des débouchés économiques liés au tourisme et aux activités de pleine nature. Quelques 150 producteurs locaux sont répertoriés en fonction de leur production et, vu son succès, beaucoup d'autres font la démarche de se rajouter sur notre version en ligne...

Saveur et Senteur du Frontonnais

Le Pays Tolosan était présent au grand rendez-vous du mois d'août à Fronton. Avec un stand regroupant les Offices de Tourisme du Territoire et les Syndicats d'Initiatives, il a pu promouvoir son travail et distribuer directement au grand public ses dernières publications...

Journées du Patrimoine

Fier de son patrimoine riche et varié, le Pays avait recensé sur son site Internet tous les lieux remarquables à découvrir ou

revisiter au cours des deux journées du Patrimoine les 18 et 19 septembre 2010. Entre château, expo et nature : c'est une mise en bouche qui prépare le fascicule pour l'édition 2011. Une valorisation supplémentaire !

Edition du Répertoire Social

A destination des élus, des professionnels et des citoyens du territoire, cet outil pratique a été présenté le vendredi 05 novembre 2010 dans la Maison des Vins et du Tourisme de Fronton. Il présente toutes les structures œuvrant dans l'économie sociale et solidaire du territoire.

Dans ce guide pratique de 116 pages, on retrouve l'action sociale de nos communes et communautés de communes, les partenaires de l'action sociale, les établissements autour du handicap, les structures d'accueil pour les personnes âgées et les plus de l'économie solidaire.

Une version en ligne est également téléchargeable sur notre site.



La remise du Répertoire Social le 5 novembre 2010



Echanges avec la Comarca de Los Monegros

Ce fut la deuxième année de coopération transfrontalière entre le Pays Tolosan et la Comarca de Los Monegros (l'équivalent d'un «Pays» de 35 000 habitants). Les élèves du lycée Gaspar Lax ont été accueillis par les élèves du baccalauréat

professionnel, service en milieu rural, du lycée d'enseignement professionnel l'Oustal à Montastruc la Conseillère. Ensemble, ils ont travaillé sur la démarche d'entreprendre et la création d'une entreprise virtuelle. Après délibération du jury, la remise des prix a eu lieu le 18 novembre 2010 à la Maison des Vins et du Tourisme de Fronton, en présence d'élus de la Comarca et du Pays Tolosan.

Coopération territoriale européenne

Le Pays a été contacté par la Comarca de Los Monegros (21 000 habitants - 36 communes - 200 salariés) située en Espagne dans la province d'Aragon à l'est de Saragosse : elle souhaitait établir une coopération avec trois ou quatre pays français au travers du Programme opérationnel de coopération territoriale Espagne – France – Andorre 2007-2013 (FEDER). Après une première visite et rencontre avec les élus espagnols en août 2008, un second échange technique s'est effectué à la Comarca de Los Monegros du 5 au 8 mars 2009 avec une visite de leur territoire (150 000ha : 60 000ha irrigués et 90 000 ha de désert-7hab/km²). Cette action s'est poursuivie en 2010 avec comme fil conducteur la démarche entrepreneuriale.

Le lycée l'Oustal a échangé avec son homologue espagnol les lycéens sur la thématique de « créons notre entreprise » durant l'année scolaire 2010-2011.

Une trentaine de lycéens ont créé une entreprise virtuelle sur le territoire du Pays Tolosan durant la semaine du 15 au 19 novembre 2010. Les projets ont été présentés d'abord devant un jury de sélection, puis durant la soirée de gala du 18 novembre 2010. Les trois meilleurs projets ont été récompensés par des prix. Il faut noter la créativité et



Remise des prix - 18 novembre 2010

l'innovation que ces jeunes ont amené dans leur création, tout en respectant les règles juridiques et du marché économique. Lors de cette semaine, les élus de la Comarca ont proposé un projet transnational avec le Pays Cathare comme troisième partenaire potentiel.

Il a été acté que les trois territoires continueraient le travail déjà engagé sur la démarche entrepreneuriale des jeunes, mais en l'ouvrant aux adultes et en l'adaptant sur des actions territorialisées : des pistes sur la viticulture, le maraîchage, les services à la population paraissent pertinentes dans le cadre de coopération transnational 2011.

Vocation Territoriale et Expérimentation

Le Pays Tolosan a pu définir un plan d'actions sur la base des attentes du territoire : le Pays Tolosan souhaite réduire l'utilisation de la voiture individuelle au profit des transports collectifs de manière à diminuer et les difficultés de circulation et les rejets des gaz à effet de serre.

Pour ce faire, nous avons lancé l'élaboration d'un Plan Global des Déplacements qui s'appuie sur les pôles de transports déjà existants, les gares du territoire et les arrêts structurants des transports collectifs routiers. Nous souhaitons donc inciter les habitants du Pays à la réduction

des déplacements individuels. Cette réduction de l'usage de la voiture individuelle qui se fonde sur la solidarité, la citoyenneté et la prise en compte du développement durable, ne pourra se faire sans l'aide de la Vocation Territoriale.

Elle pourra ainsi aider la réalisation d'aires de covoiturages, et, servir à l'expérimentation pour le Transport A la Demande (TAD) mutualisé entre différents partenaires, notamment pour la mise en œuvre d'un Transport A la Demande en direction de publics fragiles. A ce titre, deux expérimentations ont été proposées pour bénéficier de la Vocation Territoriale

- la création d'aires de covoiturage
- la réalisation d'un Transport A la Demande pour la structure d'accueil temporaire de jour de personnes atteintes de la maladie d'Alzheimer portée par l'Association Familiale inter Cantonale . Le budget de la création de cette structure s'élève à 563 000 euros, la demande d'aide financière pour l'acquisition de véhicules équipés se monte à 43 000 euros.



Coordination et liaison entre les différents acteurs institutionnels

L'Association du Pays Tolosan a été créée pour la prise en charge de la coordination de la procédure de mise en œuvre de la Convention du Pays en liaison avec l'Etat, le Conseil Régional de Midi-Pyrénées, et le Conseil Général de la Haute Garonne.

Après la remontée des projets des collectivités territoriales, le Comité Territorial de Pilotage s'est réuni le 28 septembre 2010 pour valider la maquette 2010 des projets du Pays.

Cette maquette fait remonter des projets d'investissements et d'ingénierie pour un montant estimé de 6,4 millions d'euros hors taxes. L'intégration d'un projet de pôle nautique, avec le coût du scénario médian permet d'estimer

cette maquette à 18,4 millions d'euros hors taxes. Il faut garder en perspective que le Pays Tolosan est un outil d'aide à la décision et à la réalisation des élus du territoire en coordination avec l'Etat, le Conseil Régional et le Conseil Général.

Les propositions d'actions du Pays, prolongement des études et de l'ingénierie technique, doivent être adoptées et validées par les élus du territoire : c'est donc eux, et eux seuls, chacun dans sa collectivité territoriale, qui ont pouvoir d'appliquer les axes définis ensemble, qui feront vivre et évoluer la Charte de Développement et qui feront de la Convention Territoriale 2008-2013 un véritable outil partagé pour le développement durable du Pays.

| Pays Tolosan | | | | | | | | |
|--|-------------|-----------------------|---------|-----------|------------------|-----------------|---------------|------------------|
| Maquette opérationnelle du 28 Septembre 2010 | | | | | | | | |
| AXES | Coût HT | Total aides publiques | Europe | État | Conseil Régional | Conseil Général | Autres privés | Auto financement |
| DÉVELOPPEMENT DURABLE | 1 489 400 | 663 056 | 15 000 | 18 683 | 629 372 | | | 825 744 |
| ÉCONOMIE & EMPLOIS | 2 390 160 | 1 654 940 | 36 150 | 657 952 | 481 487 | 479 352 | 11 000 | 724 220 |
| HABITAT & SERVICES | 14 130 235* | 1 183 842 | | 998 155 | 185 687 | | 40 000 | 684 004 |
| MESURES TRANSVERSALES | 292 086 | 211 122 | 63 982 | | 101 440 | 45 700 | | 80 964 |
| TOURISME & CULTURE | 65 000 | 65 000 | | | 65 000 | | | |
| TOTAL | 18 366 881 | 3 777 960 | 115 132 | 1 674 790 | 1 462 986 | 525 052 | 51 000 | 2 314 931 |

* dont 11,9 Millions d'euros pour le projet pôle nautique



www.paystolosan.eu

- Pays Tolosan**
- Communités de Communes**
- Canton de Villemur
 - Coteaux du Girou
 - Coteaux Bellevue
 - Canton de Cadours
 - Save et Garonne
 - Communes isolées
 - Limite de département

5 kilomètres



Pays Tolosan

2, Place des Tilleuls
31380 Paulhac

T: +33 (0)5 61 99 36 91

F: +33 (0)5 61 99 37 61

contact@paystolosan.eu



**RÉGION
MIDI-PYRÉNÉES**



IMPRIMÉ SUR PAPIER RECYCLÉ

WITHYOU